Meridiano de Nayarit
(M.R.) Marca Registrada
1999
56 Años siendo el mejor diario de la región
Director : Guillermo Aguirre
http://www.meridiano.com.mx
MeridiaNET

ALTARO
Digital Performance
Impresión a gran formato
Credencialización en plastico
Revelado e impresión de fotos
Plastificado frio o caliente
Espectaculares y carteles
Ampliaciones fotograficas digitales
Zacatecas 19 Nte.
Tel/Fax 12-01-39
Tepic, Nayarit

EN NAYARIT

...es de niños y jóvenes ...iliza Iglesia Católica

...nd de ...s de ...oda la ...icipan ...greso

...s de ...eles

...omingo ...or, ...ólico de ...evento

EL ESTADIO DE BEISBOL fue el escenario de la inauguración del XIX Congreso Nacional de la Infancia y la Adolescencia Misionera en el que participan en Tepic y varias subsedes, alrededor de 20 mil pequeños católicos según estimaciones de la Diócesis de Tepic. (FOTO: MERIDIANO/Alma González)

Tepic.- Con la asistencia de 12 mil niños y jóvenes --según el reporte de la Diócesis de Tepic-- procedentes de todo el país que se dieron cita en el estadio de beisbol, la Iglesia Católica inició aquí su XIX Congreso Nacional de la Infancia y la Adolescencia Misionera.

La declaratoria inaugural corrió la tarde de ayer a cargo del señor Obispo de Tepic, Monseñor Alfonso Humberto Robles Cota, anfitrión del magno evento que involucró a gran parte de la comunidad católica del estado, ya que los pequeños y numeros invitados son albergados y atendidos en domicilios particulares de feligreses en coordinación con las parroquias de la entidad.

MAS EN LA 6-A

TODO UN EXITO RESULTO la presentación del politólogo Jaime González Graf que arrancó con el ciclo de conferencias organizado por la Fundación Colosio Nayarit. En la gráfica, el conferencista es acompañado por Manuel Pérez Cárdenas, presidente de la Fundación y Lucas Vallarta, candidato del PRI a la gubernatura. (FOTO: MERIDIANO/Mike Rosales)

CON LA COALICIÓN PAN-PRD

Nayarit, «laboratorio» político rumbo al 2000

* Considera el politólogo Jaime González Graf que una derrota o un triunfo de la Alianza dejarán enseñanzas importantes

Por Manuel Rueda
MERIDIANO

Tepic.- «El resultado electoral que obtenga la alianza PAN-PRD, representará un parteaguas para el proceso federal electoral del año 2000 que determinará la estrategia de participación de los actores políticos», afirmó el politólogo y sociólogo Jaime González Graf, quien estuvo en esta capital en el ciclo de conferencias Nayarit en el Parteaguas de la Democracia Mexicana, organizado por la Fundación Luis Donaldo Colosio.

MAS EN LA 3-A

...HVARRIA dejó por un momento sus actividades ... calidad de empresario estuvo en Acaponeta ... nueva distribuidora Coca-Cola. Lo acompaña el ...hávez Rodríguez. (FOTO: MERIDIANO/Oswald

VER SOCIALES

Fijarán topes de campaña el lunes

* No tiene ningún parámetro de cálculo el CEE
* En el 96 se gastaron 6 pesos por ciudadano

Por Servio Tulio Berumen
MERIDIANO

Tepic.- Será el próximo lunes cuando los partidos políticos fijen sus propuestas para establecer los topes de campaña para los candidatos a gobernador, presidentes municipales y diputados.

Así lo informó el presidente del Consejo Estatal Electoral (CEE), Héctor Béjar Fonseca, quien reconoció que "en estos momentos no tenemos ni idea de algún parámetro que sirva para establecer los topes de campaña".

"El único parámetro que tenemos -siguió-, son los topes de campaña que se establecieron para las elecciones intermedias en donde se eligieron presidentes municipales y diputados en el proceso de 1996.

MAS EN LA 5-A

TODA LA CUARESMA

Se mantendrá en $15.50 el kilo de pollo

Por Manuel Rueda
MERIDIANO

Tepic.- Debido a la previsión y actividad incesante de los productores de aves en la entidad, el precio del kilo de pollo se mantendrá aún en la temporada de cuaresma en el precio actual que es de 15 pesos con 50 centavos según lo dio a conocer el dirigente de los expendedores de este producto, Marco Antonio Rojas Rivera.

LOCAL 4-A

...euan con Lucas

"Me ...mprometo a apoyar a la Universidad y al desarrollo de ... con el apoyo de ustedes, podremos tener una mejor ... desarrollo del estado", ofreció el candidato del Partido ... tucional a gobernador, Lucas Vallarta Robles, al re-... ntes y líderes estudiantiles de la FEUAN, en conocido ...

... uando seamos gobierno, porque vamos a ser gobier-... los estudiantes de la Universidad de Nayarit, con el ... dores de la UAN, con el apoyo de los profesores de ... s Vallarta Robles va a ser gobernador del estado y el ... elección constitucional, con el apoyo de ustedes."

MAS EN LA 5-A

Posible alianza PAN-PRD también en el Edomex

UNIVERSAL

Toluca.- El Congreso local emitió la convocatoria para la elección de gobernador del estado de México, marcando como plazo para el registro de coaliciones hasta el 24 de marzo y para el registro de candidatos del 11 al 25, como lo establece el Código Electoral estatal.

El Partido Acción Nacional no descartó la posibilidad de unirse a la coalición PT-PRD al indicar que la dirigencia nacional les aconsejó dialogar y tratar de establecer acuerdos con total apertura.

Por ello, continuarán en pláticas para definir su postura o sólo llegar a un acuerdo político para integrar un gabinete plural, defender el voto y vigilar que no se distraigan recursos de los erarios estatal o municipal.

NACIONAL 7-A

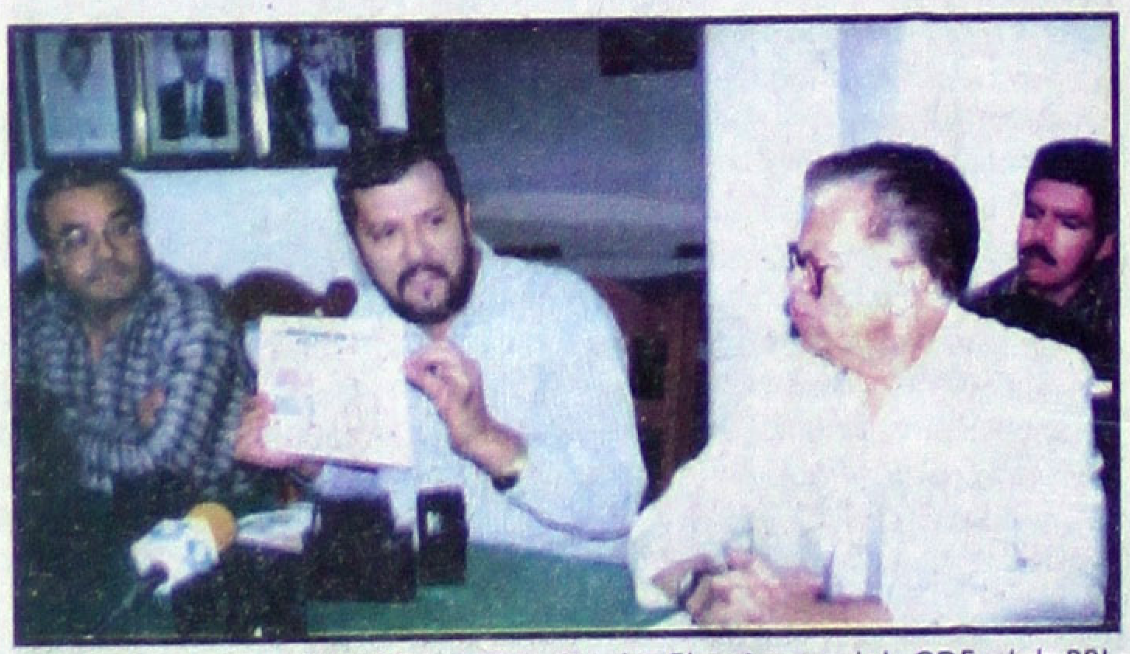

MANUEL COTA JIMENEZ, secretario de Elecciones del CDE del PRI, flanqueado por Arturo Ruiz de Chávez y Trinidad Espinosa, explicó a la prensa los detalles del acto de toma de protesta de Lucas Vallarta como candidato del PRI a la gubernatura. (FOTO: MERIDIANO/Mike Rosales)

MAS EN LA 5-3

Empieza BIEN 1999
Inscríbete al Long Life "GYM"
Long Life GYM TEPIC CENTER
...RDO PEÑA Y MANUEL URIBE LEDON Fracc. Estadios Tel: 16-84-40

De esto y de aquello

Por Francisco Cárdenas Cruz
UNIVERSAL/Meridiano

A 72 horas de las elecciones de gobernadores en Hidalgo y Quintana Roo, y en base a las varias encuestas de opinión realizadas, Manuel Angel Núñez Soto y Joaquín Hendricks Díaz, candidatos del PRI en esas entidades son los favoritos para ganar pasado mañana... Tanto el hidalguense como el quintanarroense mantienen una cómoda ventaja sobre sus más cercanos adversarios, por lo menos 15 puntos el primero y 10 el segundo, lo que augura que esos comicios distarán de lo que fueron los del domingo 7 en Baja California Sur y Guerrero en donde Leonel Cota Montaño, de la coalición PRD-PT, ganó la gubernatura y René Juárez Cisneros, del PRI, pasó serios apuros para obtener el triunfo en un reñido proceso que hoy aún sigue reclamando Félix Salgado Macedonnio, postulado por la alianza PRD-PRT-PT... El priísta Núñez Soto contenderá contra el panista Francisco Xavier Berganza, cantante y diputado federal con licencia, y Miguel Angel Granados Chapa, de la coalición PRD-PT, mientras que Hendricks Díaz lo hará frente a Francisco López Mena, de Acción Naacional, y Gastón Alegre, del partido del sol azteca... En la dirigencia nacional del tricolor priva plena confianza de que en ambos procesos dominicales, sus candidatos a gobernadores ganen sin problemas y que en Quintana Roo lo hagan los 15 que lo serán a diputados locales de mayoría relativa y los 10 de representación proporcional, así como los ocho a presidentes municipales... En Hidalgo, además de la elección de gobernador, habrá la de 18 diputados locales de mayoría relativa y nueve de representación proporcional... Esa será la segunda jornada electoral que habrá en el año y quedarán pendientes las del 4 de julio en el estado de México, solamente de gobernador, y en Nayarit de gobernador, diputados locales y presidentes municipales y las del 26 de septiembre en Coahuila, en que se renovarán los poderes ejecutivo y legislativo y los ayuntamientos... Se generaliza en los sectores y en las bases priístas la exigencia para que la dirigencia nacional de su partido se decida, de una vez por todas, a establecer las reglas a las que se sujetará el proceso interno de elección de candidato presidencial para que haya equidad entre quienes aspiren y acepten participar en pos de la nominación... A su habitual claridoso estilo, la senadora y lideresa de la CNOP, Elba Esther Gordillo, al abordar ese tema, dijo que "lo que tenemos que discutir a fondo son las reglas, reglas claras, que se definan bien los mecanismos, que se decida bien cómo, quién y por qué" y que "lo que está demostrado con Zacatecas, Baja California y Tlaxcala, pues es que algo hay que arreglar, que discutir y dirimir con seriedad y profundidad".

Y el de nuevo de moda asunto de los "candados" también desata controversia entre los que insisten en que permanezcan y otros que demandan que haya modificación estatutaria, lo que necesariamente tendría que ocurrir en una Asamblea Nacional Extraordinaria a la que, hasta ahora al menos se niega a convocar el alto mando del tricolor... Aquellos que dentro del priísmo y en la oposición han coincidido en que el Institucional se encamina a una gran ruptura, no tienen duda en que, si como se vuelve a rumorear, el subsecretario de Gobernación, Diódoro Carrasco Altamirano, releva a Mariano Palacios Alcocer, aquélla podría acelerarse a partir de dos preguntas que se formulan... Una es: ¿A dónde irían a dar, con esa designación, aquello de la "sana distancia" y del "dedo cortado" del Presidente Zedillo, al enviar al mando nacional del PRI a ese funcionario que se responsabilizaría de conducir el proceso de sucesión presidencial en el que su actual jefe, Francisco Labastida Ochoa, es hoy uno de los principales prospectos a la nominación?... Y, la otra: ¿Qué lectura le darían los militantes de ese partido a la presencia del ex gobernador de Oaxaca al frente del comité ejecutivo nacional?...

En la sesión extraordinaria de la Comisión Permanente del Congreso de la Unión que habrá hoy, se pondrá a votación la propuesta presidencial de los cuatro vocales del Instituto de

Protección al Ahorro Bancario, que ha vuelto a provocar discrepancias entre los integrantes de ese órgano legislativo y la andanada panista contra el gobernador del Banco de México, Guillermo Ortiz, cuya "renuncia" sigue siendo exigida por el blanquiazul como "condición" para ratificar esas designaciones... Y aunque inicialmente los legisladores del PRD y del PRI sumaron votos para sacarlos adelante, los diputados del partido del sol azteca, Jorge Silva Morales y Carlos Heredia Zubieta, señalaron que las propuestas del Ejecutivo Federal están marcadas por los mismos vicios de origen: "colusión de intereses de los vocales del IPAB con los responsables del desfalco del Fobaproa, e impunidad de las autoridades financieras, monetarias y de supervisión bancaria que permitieron o consintieron el Fobaproa"... Ambos consideran que con esos antecedentes, no hay esperanzas de que los vicios serán corregidos porque "los vocales propuestos no se volverán contra sus antiguos jefes" e instaron al PAN a no convalidar la "nueva impossición del Ejecutivo".

Por su parte, Felipe Calderón Hinojosa, líder nacional del blanquiazul, volvió a arremeter contra Ortiz, de quien dijo que "no goza de la confianza del PAN" y, además, "ha mostrado ser incompetente no sólo como secretario de Hacienda en su momento, sino ahora como gobernador del Banco de México"... Reunión, hoy a mediodía, en el Senado entre legisladores mexicanos y congresistas estadounidenses para analizar la agenda bilateral y lo relacionado al narcotráfico, cuya "certificación" de parte del gobierno del vecino país sobre las acciones que lleva a cabo nuestro país contra ese flagelo, está próxima... En la sesión inaugural del Tercer Foro Nacional del Grupo Mexicano de Parlamentarios para el Hábitat, ayer en Mérida, el senador aguascalentense Oscar López Velarde, presidente del mismo, subrayó que es urgente impulsar una política social de Estado en materia de vivienda con visión de largo plazo, que supere los proyectos sexenales y propuso que se analice la posibilidad de fusionar los organismos federales dedicados a aquélla, como son Infonavit, Fovissste, Fovi, Fonhapo y Corett... Aseguró que con esa fusión se podrían reducir costos y burocracia, lo que permitiría incrementar el financiamiento anual de vivienda con criterios inteligentes e instó a revisar y adecuar la legislación bancaria, civil y mercantil, para regular, con criterios de certidumbre jurídica y equidad, los esquemas crediticios a largo plazo... Gira del presidente Zedillo por Jalisco, luego de varios meses de no hacerlo, lo que le dio oportunidad de bromear de nuevo al gobernador panista Alberto Cárdenas Jiménez sobre tópicos de futbol y de los dos principales equipos con sede en Guadalajara... Otro reencuentro personal y oficial ocurrido ayer fue el del director general de ASA, Patricio Chirinos, con Miguel López Azuara, quien fuera su responsable de Comunicación Social en el gobierno de Veracruz: ayer lo designó como nuevo gerente general de la misma área en ese organismo... Sustituye en ese cargo a Ramón Morones Cortés, quien, de no haber ningún cambio de último momento, continuará siendo el responsable de la comunicación de Alfredo Elías Ayub, ahora en la Comisión Federal de Electricidad, en lugar de Arturo González García, que fue un eficiente colaborador del anterior titular, Rogelio Gasca Neri...

Meridiano
Director General
DR. DAVID ALFARO
Coordinación General Editorial: Antônio Tello

MERIDIANO de NAYARIT
Director: GUILLERMO AGUIRRE
Oficinas generales: Zapata 73 Pte. Tepic, Nayarit.
Tels. 12 91 45, 16 27 18, 14 73 08, 12 94 18 y 12 66 36
e mail: meridiano@meridiano.com.mx

MERIDIANO DE LA COSTA
Angel Salas Hernández
Jiménez 76, Santiago Ixc., Nay.
e mail: lacosta@meridiano.com.mx

MERIDIANO DE IXTLÁN DEL RIO
Martín Sánchez
Hidalgo 64 Pte. Ixtlán del Río., Nay.
e mail: ixtlan@meridiano.com.mx

MERIDIANO PUERTO VALLARTA
Director: MOISES MADARIAGA
Morelos 800 esquina con Pípila Tels. 3 29 75, 3 29 76
Pto. Vallarta, Jalisco
e mail: meridiano@pvnet.com.mx

MERIDIANO GUADALAJARA, Jalisco. Director Comercial: JOSE A. SORIANO RAMOS. Av. Chapultepec Sur 180 C Tel. (3) 615 66 84. Publicación periódica autorizada. Registro de SEPOMEX Número 10881 12389-001. Características 12-1252-70. Certificado de Licitud de Título 3378. Certificado de Licitud de Contenido 2963. Título reservado por la SEP 1587-93. Sistema Internacional de Publicaciones Seriadas CODIGO ISSN-0128-509. Registro COPARMEX 153. Registro CANACINTRA 3240. Registro ANIERM 6029-93. Los colaboradores que firmen sus escritos son responsables del contenido de los mismos. No hay obligación de devolver originales aunque no se publiquen. Todos los fondos y correspondencia a este periódico deben ser dirigidos al Director General en el domicilio que aparece al margen. MERIDIANO es una Marca Registrada (MR). Se edita totalmente con sistemas computarizados y tiene distribución regional en el estado de Nayarit, y Puerto Vallarta, Jalisco. **Representación Comercial en el DF:** Rodrigo Lemus SA de CV. Londres 239 Col. Juarez, C.P. 6600 Mex. D.F. Ejemplares diarios en el Distrito Federal: La Torre de Papel, Club de Periodistas de México, Filomeno Mata 6-A México D.F. Centro Historico. **Producido, Editado y distribuido por la Cia. Editorial Alpesor S. de R.L.** Oficinas Generales, Redacción y Talleres: Emiliano Zapata No. 71 y 73 Poniente, C.P. 63000. Apartado Postal 65. Tepic, Nayarit. México.

GUILLERMO AGUIRRE

LA SERPENTINA

*** Le faltan horas a los días de LUCAS VALLARTA * Encabeza el diputado ORNELAS SALAS, importante reunión de apoyo para el candidato priísta * Logró el legislador priísta, conjuntar a las estructuras políticas del municipio Santiaguense * En Acaponeta, el INAH se opone al progreso y dignidad de quienes imparten justicia * Bloquean seudointelectuales el inicio de construcción del Juzgado Mixto de Primera Instancia * El ingeniero JESUS BAÑUELOS, recibe distinguida responsabilidad del gobierno de Jalisco de ALBERTO CARDENAS**

Va con todo, el candidato del PRI a la gubernatura del estado, LUCAS VALLARTA ROBLES...ayer tuvo un día en donde le faltaron horas para atender todos las reuniones anotadas en su agenda. No obstante y estirándole a los minutos, el doctor VALLARTA ROBLES logró cumplir todos los asuntos programados, desde firmar cartas de invitación para su acto de toma de protesta en la sede del Partido Revolucionario Institucional, hasta recibir delegaciones, sesionar con su equipo de trabajo, revisar los avances de la logística para el acto del domingo, y sostener encuentros con diferentes líderes...uno de ellos fue HUMBERTO LOMELI PAYAN, Presidente de la Federación de Estudiantes de la Universidad Autónoma de Nayarit, (FEUAN), quien se comprometió a trabajar para el logro de las aspiraciones del doctor LUCAS VALLARTA...luego se reunió en el hotel Melanie con LIBERATO MONTENEGRO VILLA y JOSE LUIS MEDINA AGUIAR, dialogando sobre el asunto de la toma de protesta y otros temas de la política local...de ahí se trasladó a la sede de la Fundación Colosio, donde juntamente con el presidente de la misma, MANUEL PEREZ CARDENAS, inaguró el ciclo de conferencias, que por cierto inició con el sociólogo y politólogo, JAIME GONZALEZ GRAF...de la Fundación Colosio, LUCAS se retiró en cuanto concluyó la exposición para reunirse nuevamente en el Hotel Melanie con dirigentes juveniles del deporte en Nayarit y ya para finalizar la noche, escuchó a los integrantes de la Sociedad Mexicana de Ingenieros, donde la premisa principal fue impulsar el trabajo de LUCAS VALLARTA ROBLES, con miras a las elecciones del próximo 4 de julio...para aguantar ritmos como el que mencionamos, seguramente que el doctor y aspirante priísta, deberá estar bien preparado física y mentalmente...pero mientras esto ocurría en Tepic, en el resto de la entidad, la estructura priísta hacía lo suyo, como nos reportan de Santiago Ixcuintla, donde ayer se efectuó una reunión en el sindicato de Electricistas de Santiago Ixcuintla, misma que presidió el diputado FERNANDO ORNELAS SALAS, la reunión fue en torno a los preparativos de la toma de protesta del doctor LUCAS VALLARTA ROBLES, donde se acordó brindarle el apoyo incondicional, aquí estuvieron comisariados ejidales de ambas márgenes del río Santiago, algunos de los que nos mencionan fueron del ejido El Corte, El Tizate, Patroneño 2, Yago, El Botadero, La Cañada del Tabaco, de la Isla de Mexcaltitan, y Campo de Los Limones, entre otros muchos; también estuvieron los presidentes de seccionales, presidentes de colonias populares, líderes naturales y profesionales y técnicos, y el propio dirigente del sindicato de electricistas de Santiago, JUAN SEGURA, así como el presidente del Municipal Campesino, AURELIO MARIN...el caso es que todos ellos, encabezados por el diputado ORNELAS, que ya empezó a hacer trabajo por LUCAS VALLARTA, coincidieron en que traerán a la toma de protesta del candidato priísta, a todo el municipio de Santiago, y es que sorprendió el diputado ORNELAS SALAS, con esta reunión donde se vio que tiene capacidad de convocatoria, y pues ayer la gente le respondió ..., pero en la misma reunión, ya con los ánimos exaltados, los asistentes le exigieron al diputado ORNELAS que se definiera en cuanto a sus intenciones políticas y pues en un acto de franqueza, aceptó su aspiración a la precandidatura de la presidencia municipal de Santiago, pero advirtió que por el momento se disciplinará y esperará los tiempos y formas que el comité directivo estatal señale y terminó diciendo que por el

De la agenda del doctor VALLARTA ayer, aquí algunas muestras, de arriba a abajo: con HUMBERTO LOMELI PAYAN, líder de la FEUAN; con el senador JOSE LUIS MEDINA AGUIAR; con ENRIQUE "El Gavilán", VAZQUEZ CORONEL, y a su llegada a la Fundación Colosio, con el presidente de la misma, MANUEL PEREZ CARDENAS.(Fotos: Mike Rosales\Meridiano)

momento el ap[...]
LUCAS VALLA[...]
nes en interese[...]
Alguien [...]
do común a q[...]
Instituto Nacio[...]
ria, INAH por [...]
suele ser dura c[...]
bilidades y espl[...]
por si este pará[...]
suficiente, ahora[...]
grupos que se op[...]
do verdaderos [...]
dignificación pa[...]
en Acaponeta, e[...]
berse iniciado l[...]
Mixto de Primer[...]
inmueble está pr[...]
lantos tecnológi[...]

caso de ALBERTO CA[...]
del estado de Jal[...]
acaponetense BAÑUE[...]
honrado con esta dist[...]
vía telefónica que no [...]
rando con un gobierno[...]

EL PROPIO TOÑO

...ndrá Camacho Solís ...poyar a Echevarría

...a por el Cambio «está ... que nunca», aseguró ...o en desestima a las ...s del miércoles

...y a recomendar ni a ...nadie», insiste ...dicen los inconformes, ...uadalupe Zamora

...eño

...tan firme ...Cambio a ...iones de ...nes, que ...e triunfe ...s fronte- ...onsegui- ...ejemplo, ...ntro De- ...ue dirige ...ísta Ma- ...ís. ...uró ayer ...e prensa ...a Domín- ...e la alian- ...-PRS a la ...estado, quien dijo que fue apenas en fecha reciente cuando estableció comunicación con el exregente del Distrito Federal. En esa conversación, dijo, Camacho se comprometió a venir a apoyar «con toda su estructura y toda su fuerza nuestra campaña», aunque no precisó fechas. Acciones como ésta, comentó Echevarría a propósito de las deserciones de perredistas inconformes por el reparto de candidaturas, demuestra que la Alianza, «está más firme que nunca, está sólida y vigorosa».

Los argumentos de los inconformes, dijo, en el sentido de que él quiere manipular todas las candidaturas, no tienen razón de ser, pues, recordó, «yo dije que no voy a recomendar a nadie, ni estoy recomendando a nadie, no voy a apadrinar a nadie, ni voy a apadrinar a nadie. Esto lo dijimos cuando todavía no se integraba el PAN a la Alianza (y) hoy que ya está integrado, los partidos resolverán de acuerdo a sus procedimientos y estatutos y sin dedazo el procedimiento para la elección de sus candidatos».

En compañía de Guadalupe Zamora Estrada, dirigenta estatal del PAN, Echevarría les reconoció a los inconformes «su derecho a manifestarse y opinar», pero puso en duda algunas inconformidades, como la del expriísta Ramón Rosas Olvera, con quien, comentó, «todavía ayer (miércoles) platiqué con él y no me dio ninguna información al respecto, ni me dijo que se saliera de la alianza». El empresario no quiso especular sobre posibles «manos priístas» metidas en estas claudicaciones, pues, aclaró, «yo no me dedico a ser detective para andar investigando si cabe o no la posibilidad».

Sin embargo, no descartó una campaña de desinformación fuera de la Alianza, pues, expuso, «estamos en tiempos políticos. Esta es guerra política y como andan muy asustados porque el pueblo se ha organizado e integrando a un cambio pues tienen qué hacer uso de todos los elementos que tengan a su alcance». En síntesis, Toño Echevarría desestimó las deserciones anunciadas el miércoles, pues, insistió, son unos cuantos perredistas que sólo «están ejerciendo su libertad de expresión» y su actuar no tiene mayor relevancia.

«En México todo mundo es libre de hacer lo que más convenga a sus intereses, si los compañeros se quieren salir, son muy libres de tomar esa decisión», y agregó que únicamente mediante el diálogo se lograrán disipar diferencias políticas a cualquier nivel y por cualquier motivo.

EL BURRO HABLANDO DE OREJAS

Por su parte, la presidenta del PAN, Guadalupe Zamora Estrada, reafirmó la posición de la dirigencia y militantes panistas ante los recientes acontecimientos: «si la mayoría estuvo de acuerdo con el convenio firmado por los partidos, así como estaba, entonces no puede haber tanto enojo, porque se contradirían». Para subrayar, Zamora recordó a los inconformes que «como (el acuerdo) no se hizo a escondidas, no debe de haber tanto malestar». Para concluir, respondió a las declaraciones del delegado priísta Arturo Ruiz de Chávez, quien aseguró que en la Alianza existe 'una designación elitista-panista': «yo le diría que el burro hablando de orejas» en referencia a la manera como se designó al candidato tricolor al gobierno del estado.

Crece lista de prospectos para dirigir el PRI estatal

* Se sumó la terna Madero Estrada, Cerón Alba y Díaz Michel

Por Servio Tulio Berumen
MERIDIANO

Tepic.- Siguen manejándose más nombres para ocupar la dirigencia estatal del Partido Revolucionario Institucional, a dos días de la toma de protesta de Lucas Vallarta Robles como candidato del PRI a la gubernatura del estado.

El subsecretario General de Gobierno, Miguel Madero Estrada; el exlíder del Congreso José Angel Cerón Alba y el líder priísta de Compostela, Enrique Díaz Michel, tocaron en turno ayer a los rumores.

Trascendió que sus perfiles de trabajo partidista están siendo analizados muy seriamente por los delegados nacionales del CEN del PRI, Arturo Ruiz de Chávez y Salvador Rizo Ayala, aunque sería el Consejo Político Estatal quien elegirá al sucesor de Filiberto Delgádo, en una reunión que, se aseguró, será la próxima semana.

Otros prospectos para el cargo que ocupa interinamente Ernesto González, son Manuel Cota Jiménez, Rafael Pérez Cárdenas, Remigio Rosales Vega, Manuel Pérez Cárdenas, José Luis Medina Aguiar y Carlos Carrillo, entre otros.

Las virtudes que ayer se atribuyó a la terna Madero-Cerón-Díaz, fueron: arraigo, capacidad política y de concertación, liderazgo, conocen de operación y logística política y lo que es más importante, tienen grandes conocimientos en materia político-electoral, fundamentales para enfrentar el próximo proceso electoral del 4 de julio.

El velo se descorrerá en el transcurso de la próxima semana, cuando sesione el Consejo Político Estatal del PRI y ahí se decida formalmente, quién será el nuevo presidente del Comité Directivo Estatal tricolor.

Los inconformes que se vayan: PT

* No debe ponerse en riesgo el proyecto de Estado de la Alianza

Por Oscar González Bonilla
MERIDIANO

Tepic.- A la dirigencia estatal del Partido del Trabajo le parece natural la renuncia pública de militantes a partidos que integran la Alianza para el Cambio, sencillamente porque vieron truncadas sus aspiraciones personales.

"Es un acelere de personas que no ven con responsabilidad lo que está en juego en estas elecciones, que es el reto político de cambio hacia la democracia", sostiene Francisco Cruz Angulo, integrante de la dirección colectiva del PT.

Esgrime que hace falta, por parte de los partidos coaligados, información a la ciudadanía respecto al convenio político para la repartición de la geografía electoral. "Porque creemos que se está manipulando y haciendo creer que fue una repartición del pastel, y en realidad no fue así". Explica el Partido del Trabajo que lo que se hizo fue determinar los sitios donde cada partido tiene presencia política y en función a ello cada partido decidiera sus mecanismos en la elección de sus candidatos.

El Partido del Trabajo, por ejemplo, determinó que en Santiago Ixcuintla los candidatos a alcalde y diputados serán los mejores ciudadanos.

Lamenta que perredistas, panistas y demás partidos coaligados hayan caído en el juego del PRI. Una de las estrategias del PRI, en este momento, es desatar una campaña de desinformación que haga aparecer ante la opinión pública que no nos estamos poniendo de acuerdo y que nos estamos repartiendo el pastel como si fuera un botín, lo cual no es cierto.

El Partido del Trabajo anuncia una reunión de los partidos coaligados para diseñar estrategia de información en todos los municipios para dejar en claro las condiciones del convenio político.

Cruz Angulo considera que las dirigencias de los partidos coaligados deben hablar con sus militantes para que abandonen el interés personal y vean que antes está el partido y el proyecto de Estado que queremos.

El dirigente sentenció que si hay militantes inconformes que ponen en riesgo el proyecto de la Alianza para el Cambio que se vayan, no hay problema. No es justo que por las ambiciones personales de dos o tres personas se rompa ese proyecto, puesto que sería una irresponsabilidad histórica, porque tenemos la posibilidad de ganar las próximas elecciones, dijo.

...OALICIÓN PAN-PRD

...rit, «laboratorio» político rumbo al 2000

...a el politólogo Jaime González Graf que ...a o un triunfo de la Alianza dejarán ...s importantes ...la decisión» el método de selección ...lificó

...da

...l resultado ...btenga la ...), representantes para el ...lectoral del ...erminará la ...rticipación ...políticos», ...ogo y sociólogo ...zález Graf, ...esta capital ...onferencias ...rteaguas de ...exicana, or... Fundación ...olosio. ...te habló de ...olítica Hoy, ...a etapa arti... ...ación de las ...entales del ... en el país y ...ual. ...adelante, ...dijo que los ...cturales que ...s afectan al ...emográfico, ...nciero, pro... ...o, vienen de ...un proceso ...son los que ...las grandes ...México. ...asegura, se ...rqués de la ...y sus evolu... ...ma parte de la ...onzález Graf ...isis cuidado... ...los cambios ...ta el sistema ...cano, que se ...as relaciones ...88, las del 99 ...entemente se ...2000. ...punto y al ...ia a la situa... ...ocal nayarita, ...calificó como un avance del PRI, la manera en que solucionó la elección de su candidato a gobernador con una decisión «interesante y acertada», dijo.

Al referirse a la coalición PAN-PRD (también PT y PRS), dijo que resulta interesante sobremanera, pues representará un parteaguas en el proceso federal electoral del 2000: «el resultado electoral que obtenga esta nueva figura, tendrá un gran impacto ya que si triunfa será ejemplo y si no lo hace, lo será en otro sentido, pero estoy seguro que agregará un dato importante para la elección del año 2000».

González Graf destacó que la alianza se vuelve más interesante cuando grandes figuras políticas manejan la tesis de que una coalición sería la única forma de que el PRI pierda, y por ello, insistió, «es seguro que Nayarit será como un laboratorio».

El ponente vaticinó también la caída inminente del presidencialismo por las presiones de los cambios de la sociedad y «hasta se llegó a la autonomía del PRI que ahora tiene hasta chequera y a la autonomía de todo, hasta de los medios de comunicación».

Al cuestionarle sobre si la (casi) constante de que los candidatos de coaliciones son priístas resentidos no representa que el PRI siga en el poder sólo con cambio de siglas, respondió: «no, porque si se ve lo que sucedió en Zacatecas, Tlaxcala y seguramente en Baja California, que al ser cobijados por el otro partido les obliga a una lealtad y si observamos, los funcionarios que les rodean siempre son del partido que logró el triunfo». Finalmente se le cuestionó sobre la influencia que pudieran tener los gobiernos priísta de Sinaloa y el panista de Jalisco en el proceso electoral de Nayarit.

«No creo -dijo-, que haya alguna directa, a menos que los gobernadores comprometieran recursos directamente y esto nunca lo sabremos».

JAIME GONZALEZ GRAF, politólogo y sociólogo, hizo una breve pero interesante radiografía del momento político que vive Nayarit, en el marco de la preparación de las decisivas elecciones del 2000. En el presídium, Alberto González, Ernesto González Ibarra, el ponente, el doctor Lucas Vallarta y Manuel Pérez Cárdenas, presidente de la Fundación Colosio. (Foto: MIKE ROSALES\Meridiano).

ESTADOS UNIDOS MEXICANOS

Tribunal Unitario Agrario

ATENTO AVISO

Se comunica a Campesinos, Abogados, Funcionarios de la Procuraduria Agraria, Servidores del Tribunal Unitario, Asi como a cualquier persona interesada, que los días 24 y 25 de Febrero, El Magistrado Lic. Armando Alfaro Monroy del Tribunal Superior Agrario, realizará visita a este Tribunal Unitario del Distrito 19, con sede en Tepic, Nay., en términos de lo dispuesto por los artículos 40 y 41 del Reglamento Interior.

El Lic. Armando Alfaro Monroy, estará presente en estas oficinas, a partir del 24 de Febrero próximo.

México, D.F., a 16 de Febrero de 1999

"Vacaciones inolvidables"

Gratis un paseo en barco al atardecer**

$849.00

Tarifas por persona por noche

El paquete incluye: habitación de lujo con vista al mar, todos los alimentos a la carta, bebidas nacionales e internacionales room service las 24 hrs, Programa de actividades, deportes acuaticos no motorizados, cover en discoteque con bebidas incluidas, impuestos, propinas y mucho más...

Válido de Enero 03 a Marzo 28, 1999
**Estancia mínima de 3 noches

Consulte a su agente de viajes o llame a:
Lada sin costo: 01•800•361•33•00 / 01•800•712•97•95

"Salí avante": Cora Cecilia

*** La administración pública es hermosa, dice quien pasó a la historia como la primera alcaldesa de Tepic, aunque sólo por 17 días**

Por Oscar González Bonilla
MERIDIANO

Tepic.- Además de haber pasado a la historia como la primera presidenta municipal de Tepic, aunque haya sido provisional y sólo por 17 días, para Cora Cecilia Pinedo Alonso fue una experiencia excepcional. "Esta experiencia no se puede igualar en nada a lo vivido en otros cargos que he tenido, pero lo más importante fue enfrentar el reto, del cual considero salí avante", argumentó.

El reportero insiste: ¿cuál fue la experiencia toral en tiempo tan breve como alcaldesa de Tepic?.

Después de prolongado silencio, responde: "Trabajar, de alguna manera, contra la corriente".

- ¿Ello provocó que aumentara sus conocimientos sobre política?.

- Me hizo adquirir una seguridad en mí, que sí tenía, pero que desconocía hasta dónde podía llegar la voluntad de una persona al hacer las cosas a su manera y bien, no porque asegure que se están haciendo mal, sino que cada quien tiene su estilo y cada quien tiene su forma".

Confiesa haber comprobado que no es difícil administrar un ayuntamiento, pero además califica como hermosa la administración pública. "Tuve una oportunidad muy breve, y en realidad me gustó".

- ¿Entonces aspiraría a ser candidata del PRI a la presidencia municipal de Tepic?.

- No. Por el momento no creo que haya posibilidades.

- Pero en el futuro, ¿si le gustaría?.

- Porque no, en el futuro sí me gustaría.

De profesión maestra, Cora Cecilia Pinedo Alonso dijo que pensó permanecer más tiempo al frente de la presidencia municipal de Tepic, después de la renuncia del doctor Jorge Sánchez Ibarra.

- Realmente si pensamos estar lo que comprendía la licencia.... (hasta por 50 días), por lo menos un mes, pero lo importante es que nos dieron la oportunidad y que estuvimos. Entrevistada en la entrada al edificio sede del PRI estatal, Cora Cecilia dijo sentirse satisfecha de lo realizado durante los 17 días y además satisfacción muy grande haber tenido la oportunidad de ser la primera mujer alcaldesa de Tepic. "Aunque fue un tiempo muy breve, dejamos huella y constancia de que las mujeres sí podemos. En lo personal fue un reto difícil, pero superado con entrega total y disponibilidad al trabajo", afirmó.

"SALUD"

El síndrome de la fatiga crónica

*** Estrés, falta de ejercicio, dormir poco, mala alimentación y los "excesos de fin de semana", entre las causales**

MERIDIANO

Tepic.- En la mayoría de los casos, la fatiga crónica es causada por estrés, falta de ejercicio sistemático, pocas horas de sueño, mala alimentación y excesivo desgaste físico de los fines de semana como consecuencia de la ingesta de bebidas alcohólicas, tabaquismo y desvelos, así como la práctica exagerada de actividades deportivas.

Generalmente, cuando los lunes las personas llegan cansadas a sus centros de trabajo es porque durante el fin de semana realizaron múltiples actividades sociales que alteraron sus ciclos de sueño y alimentación, ya que acostumbran a "tomar la copa" en centros nocturnos y fumar más de lo norma; o bien, ejecutar ejercicio físico en exceso, uno o los dos días, y durante la semana tienen una vida sedentaria.

Noé Barroso Rodríguez, titular de la División Médica del Hospital de Especialidades del Centro Médico Nacional "La Raza" del Instituto Mexicano del Seguro Social, señaló que existen otros casos de fatiga crónica derivados de padecimientos musculares adquiridos o heredados, o de alteraciones nerviosas, en donde intervienen el aspecto neurofisiológico del sistema nervioso en general.

Algunas enfermedades musculares hereditarias provocan debilidad en el sistema músculo-esquelético e incluso existen áreas del organismo en las que hay disminución del volumen. Desgraciadamente el diagnóstico de estos padecimientos es tardío como en el caso del Mal de Parkinson.

El doctor Barroso indicó que la fatiga crónica es considerada un síndrome, es decir, un conjunto de enfermedades que provocan una alteración física.

Por lo general, la recuperación física se logra a través del sueño y el número de horas de éste varía de acuerdo a la edad. Un recién nacido por ejemplo, duerme de 18 a 20 horas; un preescolar, de 14 a 16; un adulto entre 6 y 9 horas y los ancianos entre 4 y 5 horas.

El principal problema que existe es el retardo en el diagnóstico del padecimiento, lo que provoca que haya demora en el tratamiento, y como consecuencia, que la enfermedad avance. Cada caso debe ser valorado por separado, puntualizó.

Celebrex, nuevo fármaco contra padecimientos reumáticos

Chiapas.-En el marco del XXVII Congreso Mexicano de la Sociedad Mexicana de Reumatología se presentó a la comunidad médica, Celebrex, un nuevo fármaco para tratar el dolor y la inflamación causados por problemas reumáticos y musculo-esqueléticos.

Celebrex es una nueva parte terapéutica de productos conocidos como Inhibidores Específicos de la Ciclooxigenosa-2 (IEC2) que permiten lograr el control del dolor y la inflamación característicos de los padecimientos reumáticos, sin ocasionar problemas en el acto gastrointestinal, la función renal o la coagulación. El doctor Alfonso Alarcón, director Médico y de Registros del laboratorio Searle de México, anunció que en días pasados el Celebrex recibió la aprobación de la Secretaría de Salud para comercializar el producto en México.

Celebrex, medicamento recientemente aprobado en los Estados Unido y Brasil, se presentó por primera vez ante la comunidad médica nacional en el Congreso. Las compañías farmacéuticas Searle y Pfizer de manera conjunta estarán a cargo de comercializar del producto, mismo que se espera será introducido al mercado en los próximos meses.

EN EL ESTADO Y EN TEPIC

Confirman a Medina Miralrío como director de Conalep

*** Al instalarse formalmente la Junta Directiva de la institución, se designó a Neftalí Castillón como presidente de la misma**

MERIDIANO

Tepic.- Con la presencia del mandatario Rigoberto Ochoa Zaragoza, en sesión efectuada este jueves se declaró formalmente instalada la Junta Directiva del Colegio Nacional de Educación Profesional Técnica (Conalep) en Nayarit, a la vez que como presidente de dicha junta fue designado Neftalí Castillón Valencia, director general de los Servicios de Educación Pública en el Estado, y se formalizó el nombramiento de Fernando Medina Miralrío como director estatal del propio Conalep.

En la sesión efectuada en el Palacio de Gobierno y presidida por el mandatario Ochoa Zaragoza, se dio a conocer que la instalación de la Junta Directiva como los subsecuentes nombramientos se enmarcan en el proceso de federalización del Conalep, iniciado formalmente en agosto de 1998 y protocolizado en Nayarit el pasado 8 de enero. De acuerdo a lo explicado por la secretaria de Educación y Cultura, Ofelia Domínguez Jiménez, la Junta Directiva tendrá entre sus facultades la de autorizar las políticas del Conalep Nayarit, así como aprobar su proyecto de presupuesto anual de ingresos y egresos, su reglamento interior y organización administrativa, aspecto éste en igual que los planes y programas de estudio, deberá atender los lineamientos que emita el Conalep Nacional.

Dijo que también dicho órgano de gobierno coadyuvará al trámite administrativo de entrega-recepción de los recursos federales del Conalep al estado. El trámite, agregó, está previsto por etapas, de acuerdo con el Convenio de Coordinación para la Federalización de los Servicios de Educación Profesional Técnica, "de tal manera que se contempla que en la primera quincena del mes de marzo iniciará el proceso de entrega documental y física del patrimonio al gobierno estatal".

Durante la sesión se dio a conocer igualmente que con base en los artículos 8, 9, 10, y 11 de la Ley que crea el Conalep Nayarit la respectiva Junta Directiva será integrada por representantes de los sectores públicos estatal y federal, así como los sectores productivo, social y privado.

Por el sector público estatal los representantes son el director general de los SEPEN, Neftalí Castillón Valencia, la secretaría de Educación y Cultura, Ofelia Domínguez Jiménez, el titular de finanzas, Gilberto Martínez López, y el de la Contraloría General, Salvador Iñiguez Castillo.

Por el sector público federal la integrarán el director general del Conalep Nacional, Antonio Argüelles, y el representante de la Secretaría de Educación Pública en Nayarit, Román Delgado Sandoval.

Por el sector productivo, formará parte de la Junta Directiva un representante de la Coparmex -aún no designado-, mientras que por el sector social será Vicente Partida Lorenzo, propuesto por la Federación de Trabajadores de Nayarit, y por el sector privado, el presidente de la Junta Coordinadora Empresarial del estado, Jorge Naya Vidal.

Cabe señalar que en dicha sesión se indicó que el licenciado Fernando Medina Miralrío fungirá al mismo tiempo como director estatal del Conalep y del plantel Tepic de dicha institución.

TODA LA CUARESMA

Se mantendrá en 15.50 precio/kilo del pollo

Por Manuel Rueda
MERIDIANO

Tepic.- Debido a la previsión y actividad incesante de los productores de aves en la entidad, el precio del kilo de pollo se mantendrá aún en la temporada de cuaresma en el precio actual que es de 15 pesos con 50 centavos según lo dio a conocer el dirigente de los expendedores de este producto, Marco Antonio Rojas Rivera.

Acerca de la elevación del precio de este producto en algunas ciudades del país incluyendo al Distrito Federal donde prácticamente dobló el costo, el entrevistado descartó que en Nayarit se pudiera presentar un fenómeno similar.

Esto "es fácil determinarlo ya que en Nayarit no tenemos el problema de otros estados y se sostiene el precio ya que no tenemos el problema de otros estados donde el producto es escaso o simplemente no existe", explicó.

En el estado, amplió, "los avicultores tienen lo suficiente para sostener el mercado interno y hasta dejan algo para exportar y en otros estados, donde se disparó, se ven en la necesidad de importarlo y esto le da un valor agregado más".

El dirigente de los expendedores de pollo, dijo que por esta razón, "en Nayarit, nuestros asiduos consumidores pueden estar tranquilos ya que en todo lo que es la cuaresma no se tiene contemplado un incremento de precios".

Finalmente, el entrevistado afirmó que el precio actual es aceptable ya que "a partir de los 20 pesos que estuvo hasta el último día del año anterior, va en decremento hasta llegar a 15 pesos con 50 centavos como hasta ahora".

Arranca mañana Se[mana] Nacional de Vacuna[ción]

*** Niños, mujeres en edad reproductiva y em[barazadas,] población objetivo de esta jornada: Machuc[a]**

MERIDIANO

Tepic.- En el marco de la Primera Semana Nacional de Vacunación que se llevará a cabo del 20 al 26 de febrero próximos, en Nayarit se prevén suministrar 125 mil dosis para igual número de niños menores de cinco años, informó Francisco Javier Machuca Maldonado, director de Servicios de Salud de la Secretaría de Salud en el estado. Machuca Maldonado dio a conocer que durante esta jornada se aplicará un refuerzo contra la polio a todos los niños menores de cinco años y se completará su esquema de vacunación con la DTP, la triple viral y la de la tuberculosis.

Refirió que además de la vacunación infantil, se aplicarán dosis de toxoide tetánico a mujeres en edad reproductiva - de 12 a 45 años- así como a embarazadas.

Tras señalar que en materia de vacunación Nayarit ocupa el segundo lugar de cobertura a nivel nacional -superado sólo por el estado de Camp[eche]...

Servicios de Salud pr...
mantener los índices d...
la jornada de prevenc...
desde el pasado 15 ...
participa personal de...
cias del sector en la ent...
Machuca Maldonado...
ces logrados en la mate...
a la voluntad política y...
gobierno de Rigoberto...
que a todos nos consta...
la principal prioridad...
estatal y los avances l...
tes, no los podemos o...

Finalmente, el d...
cios de Salud en Na...
madres de familia a qu...
rentes puestos de va...
aplicar a los niños me...
las dosis mencionadas...
medades de la població...

¡PORQUE SOMOS DIFERENTES!

¡NO LO PIEN...

Vista Plaza Hotel

CUENTA CON ... UBICAC...

El único Hotel dentro del centro comercial, a unos pasos de plaza Millenium, a 25 minutos del Zoologico y a 5 minutos de la Expo

Por solo $260.00 por persona en habitación más impuestos
Incluye: ♦ Hospedaje ♦ Desayuno Americano ♦ Coctel de Bien...
♦ Hasta 2 menores de 12 años GRATIS compartiendo habitación con...
♦ 50% de descuento en alimentos a niños
Consulte a su agente de viajes y preparese a disfrutar de sus mejores...
Guadalajara: (3)121-90-95 México: (5) 208-24-77
LLAME SIN COSTO: 01-800-36-880-00 - 01 800 36 133 ...
Internet: http://www.vistahotel.com Email: correo@vistahotel...

Tepic Nayarit a 17 de Febrero d...

ATENTAMENTE SE CITA

A LOS EGRESADOS DEL INSTITUT[O DE] CIENCIAS DE GUADALAJARA JALISC[O] Auditorio Dr. Don Ignacio Orihuela de la Unive[rsidad] del Alica, el próximo Sábado 20 a las 18 hrs [para] coordinar trabajos cívicos y sociales a fav[or de] nuestro compañero José Lucas Vallarta R... candidato del PRI a la gobernatura del Esta[do de] Nayarit.

ATENTAMENTE
LIC. ANTONIO PARTIDA VALDOVINOS

EDICTO:

C. BLANCA ESTHELA MORALES DEL REAL.

En virtud de que se ignora su domicilio por este conducto se le hace saber que en el Juicio Civil Ordinario, Expediente Número 65/99, promovido por JOAQUIN RAMIREZ VILLA y que dispone del término legal de 9 nueve días para que produzca su contestación a la demanda instaurada en su contra y señale domicilio en esta Ciudad para recibir notificaciones, apercibida que de no hacerlo se le tendrá por presuntivamente confensa de los puntos de hechos que deje de contestar y el Juicio se le seguirá en su rebeldía, y las posteriores notificaciones se le practicarán por medio de listas que se publiquen en los estrados de este Juzgado con excepción de las personales.
Asimismo quedan a su disposición en la Secretaría del Juzgado las copias simples de traslado.

ATENTAMENTE
"SUFRAGIO EFECTIVO.- NO REELECCION"
SANTIAGO IXC. NAY. FEBRERO 17 DE 1999
LA SECRETARIO DEL JUZGADO CIVIL
LIC. GABRIELA GALLARDO MONTAÑO

EXP. NO. 326/97

EDICTOS

C. ADRIAN MONTERO DELGADO

Se le hace de su conocimiento, que dentro del expediente número 326/97, que promueve VICTOR MANUEL SIMANCAS IBARRA, en su contra, se le concede el término de Nueve días hábiles que empezarán a contar al día siguiente de la última publicaión, para que produzca su contestación, apercibido que de no hacerlo se le tendrá por confeso o admitido los hechos sobre lo que no se suscite controversia y el Juicio se le seguirá en su rebeldía. Señalando como domicilio para recibir notificaciones el que indica, quedando a su disposición en la Secretaría de éste Juzgado las copias simples de traslado.

ATENTAMENTE
"SUFRAGIO EFECTIVO.-NO REELECCION"
TEPIC, NAYARIT., A 16 DE FEBRERO DE 1998.
C. SECRETARIO DE ACUERDOS DEL JUZGADO PRIMERO DEL RAMO CIVIL
LIC. BALDOMERO ZAMORA RODRIGUEZ

Expediente No: 103/98.
Ramo: Civil.

EDICTO

C. ALFONSA VILLA ARRIBEÑO
SE IGNORA DOMICILIO.

Dentro del expediente civil Ordinario número 103/98, promovido por PEDRO COPADO TORRES, en contra de Usted, recayó un auto en el cual se señalan las 11:00 ONCE HORAS DEL DIA 09 NUEVE DE MARZO DEL AÑO EN CURSO, para que tenga verificativo la Audiencia de recepción y desahogo de pruebas, dentro de la cual se encuentra la confesional a su cargo, por lo que se le apercibe para que comparezca a dicha audiencia, y en caso contrario y sin justa causa se le declarará confesa de todas y cada una de las posiciones que sean calificadas de legales.

ATENTAMENTE
«SUFRAGIO EFECTIVO. NO REELECCION»
Jala, Nayarit; Febrero 12 de 1999.
EL C. SECRETARIO DE ACUERDOS
LIC. CESAR GUTIERREZ FABIAN.

EDICTO

EXP. NU...

C. REPRESENTANTE LEGAL DEL HOTEL PLAYA HERMOSA S.A DE C.V.

Se hace de su conocimiento que dentro del Ju[icio] Ordinario número al rubro superior ... promovido por ADAN PLACITO MENDOZA ... del Representante Legal de la parte de[mandada] HOTEL PLAYA HERMOSA S.A. DE C.V. se o[frece] el Juicio a Prueba por el término de diez días ... y perentorios para las partes.

ATENTAMENTE
SAN BLAS, NAYARIT, 21 DE ENERO DE ...
EL SECRETARIO DE ACUERDOS DEL JUZGADO MIXTO DE PRIMERA INSTANCIA
LIC. MARIO ALBERTO CERVE...

...mprometen apoyos mutuos Lucas y universitarios

...poyo de los estudiantes de la UAN, Lucas Vallarta va a ser ...r y el PRI va a ganar la elección": Vallarta

...con Liberato Montenegro y con José Luis Medina Aguiar

...jillo

...Me compro- ...la Universi- ...rollo de los ...ues on el ...des, podre- ...me r uni- ...al desarro- ..., oficio el Partido Re- ...nstitucional ...or, Lucas ...s, al unirse ...ente y líde- ...tiles de la ...noci hotel ...l.

...que "cuan- ...bierno, por- ...ser gobierno, ...de los estu- ...Universidad ...n el apoyo de ...es de la UAN, ...de la profe- ...Universidad, ...ta Robles va a ...or de estado ...gana la elec- ...cion, con el ...tedes"

...ha reunión, el ...la FEUAN, ...omelí Payán, ...al candidato ...octor Lucas ...a reunión más

que buscar compromisos, creemos nosotros, los jóvenes, que la nueva política es de participación, de trabajo, no de compromisos, pues los compromisos se darán tácitos para aquellos que los merezcamos".

El trabajo, aseguró Lomelí, "es nuestra carta de presentación, la organización es nuestra carta de presentación: Creo que los universitarios hemos madurado mucho, y somos ejemplo a seguir en nuestro estado; esperemos que la universidad en sí, sean beneficiados con su proyecto de trabajo, muchas felicidades, y con nuestro voto lo llevaremos a la gubernatura."

Por su parte el candidato del Partido Revolucionario Institucional, Lucas Vallarta Robles subrayó "es importante para mí como candidato, que los estudiantes se involucren en la actividad política de mi partido, es importante por número y calidad, más por calidad que el número, pues la calidad de ustedes como dirigentes en sus escuelas, en consecuencia de sus comunidades, nos da una alternativa a mí como candidato, de tener confianza que este apoyo se traducirá en muchos votos."

Añadió el abanderado tricolor que se cuenta con la seguridad de ganar la gubernatura, pues dijo "el contar con ustedes nos da tranquilidad, porque tienen conciencia de su definición política."

Destacó que en su gobierno "el proyecto universitario será dado por los propios universitarios, de tal suerte que sea la universidad la rectora de todo lo que en el futuro de Nayarit tengamos qué hacer, y que lo hemos comentado con su rector, mi paisano, Francisco Javier."

Cabe mencionar que en este evento, se contó con la presencia del rector de la UAN, Francisco Javier Castellón Fonseca, mismo que acudió a la invitación del dirigente de la FEUAN, Humberto Lomelí Payán.

Intensa agenda de reuniones ayer

Hay que mencionar que el candidato priísta a la gubernatura, sostuvo además reuniones privadas con los ex-aspirantes y compañeros de partido, Liberato Montenegro Villa y José Luis Medina Aguiar, con quienes Lucas Vallarta Robles, compartió ideas y conversó largamente, a fin de dar forma al trabajo político que se viene realizando.

«MI PAISANO», LE DIJO EL DOCTOR Lucas Vallarta Robles, candidato del PRI al gobierno del estado, al rector Francisco Castellón Fonseca, en el marco de la reunión que el priísta sostuvo con estudiantes universitarios a los que dirige Humberto Lomelí (al centro). (Foto: MIKE ROSALES\Meridiano).

Más tarde, el candidato del PRI a la gubernatura, estuvo presente en la inauguración del ciclo de conferencias de la Fundación Colosio, y en compañía de su presidente Manuel Pérez Cárdenas, puso en marcha los importantes trabajos de dicha organización.

Para concluir la jornada, Lucas Vallarta Robles departió con los jóvenes dirigentes del deporte en Nayarit, de quienes escuchó propuestas y peticiones, recibiendo además la adhesión al trabajo político, y la firme convicción de llevarlo a la gubernatura. Para cerrar con broche de oro, el candidato del PRI, sostuvo interesante reunión con los integrantes de la Sociedad Mexicana de Ingenieros, en la que las intervenciones y participación, no se hicieron esperar, siempre con la premisa de impulsar el trabajo de Lucas Vallarta Robles, para que este alcance la gubernatura el próximo 4 de julio.

Prometen "feuanos" promoción del voto

MERIDIANO

Tepic.- "Los estudiantes universitarios priístas nos identificamos con el candidato del PRI al Gobierno del Estado, Lucas Vallarta Robles y queremos que también se identifique con nosotros para que tome en cuenta en su proyecto de Gobierno especialmente a la Universidad Autónoma de Nayarit".

Declaró el presidente de la Federación de Estudiantes de la Universidad Autónoma de Nayarit (FEUAN), Humberto Lomelí Payán al sostener ayer un encuentro de dirigentes y líderes naturales de 22 escuelas de bachillerato y nivel profesional con el candidato del PRI al Gobierno del Estado, Lucas Vallarta Robles. Nosotros, dijo, "no solicitamos nada, no proponemos nada en esta ocasión, simplemente queremos que sienta el calor de la Universidad, que sienta el calor de los universitarios y que de alguna manera nos veamos beneficiados con su esfuerzo que realice como gobernador".

De la misma manera, le dijo, "los estudiantes universitarios Priístas participaremos en su campaña política promoviendo el voto en su favor y participando en cualquier programa que nos plantee".

Servio Tulio Berumen

"Es buen candidato":

Castellón Fonseca

MERIDIANO

Tepic.- "Lucas Vallarta Robles es una persona muy inteligente, muy tolerante, es un político que tiene una trayectoria muy importante en Nayarit, con mucha experiencia, de ser presidente municipal de Santiago, coordinador de Fortalecimiento Municipal, Presidente del Congreso, le da por supuesto una amplia experiencia y sobre todo una capacidad política muy grande, creo que es un buen candidato del PRI", manifestó en entrevista el rector de la Universidad Autónoma de Nayarit, Francisco Javier Castellón Fonseca, quien sintetizó: "el doctor Lucas es un buen representante de la clase política de Nayarit ahora."

Indicó que las reuniones que se tengan con los candidatos a la gubernatura, son al margen de la máxima casa de estudios, pues ésta conserva y seguirá conservando su carácter apartidista, y plural que siempre la ha distinguido.

El rector subrayó que en este tenor, "realmente la intención de nosotros en la Universidad es hacer una reunión con los candidatos, oficial, frente a la estructura universitaria de los candidatos de los partidos, creo que cuando estén registrados, los vamos a invitar a participar en un encuentro con los universitarios."

Dijo además el entrevistado que no debe olvidarse que "la universidad es un conjunto de ideologías políticas diferentes, y creo que no deberá contaminarse en la coyuntura política de decir que la universidad es panista, perredista, petista, sino que la Universidad es una institución a la cual le debemos respeto."

Marcos Trujillo

...sumando Vallarta fuerzas de oposición

...l Dibildox Morfín, ...ro panista enfatizó: "con ...sí... Voy a votar por mi ex- ...ñero de legislatura"

...s Trujillo

...ic.- Sigue la tendencia de panistas y perredistas ...de la Alianza por el Cambio que encabeza el ...Antonio Echevarría Domínguez, y que agrupa ...omento a las dirigencias de los partidos PRD, ...PRS.

...decir de los militantes disidentes, Antonio ...a los engañó y decepcionó con las decisiones ...de otorgar candidaturas mediante el consabido ...

...ISTAS CON PANCARTAS RENEGARON EN EL ...ESO DEL ESTADO

...este contexto, el día de ayer se manifestaron en ...eso del estado un grupo de perredistas pertene- ...I V Distrito, quienes con pancartas en las cuales ...n leer expresiones tales como "Toño, sigues ...mismo priísta de siempre, "Rajón. Colonia Santa ...V" y otras más como "Naranjo y Marmolejo, por ...e vendieron y no nos repartieron" o bien "Naran- ...molejo vendidos, traidores, no se la van a acabar con nosotros."

Los manifestantes señalaban a quienes los querían escuchar, que la actitud de sus dirigentes partidistas, lejos de fomentar la unidad y cohesión del PRD, ha servido de muestra de la facilidad con que Arturo Marmolejo Rivera y Guadalupe Acosta Naranjo, se han vendido a los deseos de panistas y del propio Echevarría.

Dijeron además que ante las posturas antidemocráticas de sus propios dirigentes, preferían mil veces apoyar al candidato del PRI, doctor Lucas Vallarta Robles, que seguir "engordándole el caldo a Toño Echevarría".

DIBILDOX SEÑALA "CON LUCAS SI"

Por su parte, en plática informal, el consejero del Partido Acción Nacional, y ex diputado local, Miguel Dibildox Morfín, señaló que ante el desdibujamiento y la amplia ambición que se ha manifestado en las candidaturas y acuerdos que por cierto no se conocen de la incomprensible coalición, está pensando seriamente en "votar por quien fuera mi compañero de legislatura, el doctor Lucas Vallarta Robles, aunque es candidato del PRI".

Dibildox indicó que los problemas que se viven en la coalición, y por consiguiente en su partido, el PAN, sólo podrán traer desconcierto y pérdidas, por lo que su opción personal será "votar por Lucas Vallarta", aunque al final de la plática, y con cierto dejo de ironía, Dibildox manifestó "aunque debes recordar que el voto es secreto".

Fijarán topes de campaña el lunes

* No tiene ningún parámetro de cálculo el CEE
* En el 96 se gastaron 6 pesos por ciudadano

Por Servio Tulio Berumen
MERIDIANO

Tepic.- Será el próximo lunes cuando los partidos políticos fijen sus propuestas para establecer los topes de campaña para los candidatos a gobernador, presidentes municipales y diputados.

Así lo informó el presidente del Consejo Estatal Electoral (CEE), Héctor Béjar Fonseca, quien reconoció que "en estos momentos no tenemos ni idea de algún parámetro que sirva para establecer los topes de campaña".

"El único parámetro que tenemos -siguió-, son los topes de campaña que se establecieron para las elecciones intermedias en donde se eligieron presidentes municipales y diputados en el proceso de 1996.

Ahora, que tenemos enfrente una elección para gobernador, no sabemos a ciencia cierta cuáles deberán ser estos parámetros, sin embargo esperaremos las propuestas que presenten los partidos políticos para estudiarlas y autorizar los topes de campaña".

Por lo pronto, el Consejo Estatal Electoral (CEE), está convocando a su tercera sesión ordinaria para el próximo lunes 22 de febrero a las 18:00 horas a efecto de analizar las solicitudes de registro de dos grupos de partidos políticos que pretenden constituirse en Coalición.

Son el caso del PAN, PRD, PT y PRS que solicitaron registro para coaligarse en una "Alianza para el Cambio" y el PARMEN y el PPS para constituirse como "Coalición Democrática Nayarita".

También, informó Béjar, se analizarán los puntos correlativos a intervención directa de los partidos políticos para analizar los topes de campaña.

"Consideramos -señaló- que para fijar los topes de campaña, los partidos políticos involucrados deben, primeramente aportar los datos de mecanismos y demás que tengan por conveniente, y el Consejo Estatal Electoral, una vez que haya estudiado las propuestas determinará cuáles serán los gastos de tope de campaña".

Insistió en que la única referencia son las elecciones del 1996, donde se establecieron montos de 6 pesos por ciudadano como tope de gasto de campaña.

Por lo pronto, la postura del Consejo Estatal Electoral es escuchar a todos los partidos políticos "a lo mejor no tienen intención de gastar mucho dinero o a lo mejor sí, pero esto ya se observará en la sesión de Consejo del próximo lunes".

...DOMINGO

...eunirán a 20 mil príistas

...a toma de protesta de ...as será ágil, alegre y ...enada

...anuel ...eda
...IANO

Tepic.- Calificado como un acto sin precedente, el ...o Revolucionario Institucional (PRI) en la entidad, ...á toda la carne al asador para que el evento en el que ...sidente del Comité Ejecutivo Nacional del tricolor ...no Palacios Alcocer, tomará protesta a Lucas Vallarta ...s como su candidato a la gubernatura. Anuncian ...sistencia mayor a los 20 mil militantes del estado.

En rueda de prensa, el presidente del PRI Ernesto ...ález Ibarra, los secretarios general y de Elecciones ...dad Espinoza Martínez y Manuel Cota Jiménez res- ...vamente acompañados por el delegado del CEN ...ro Ruiz de Chávez, dieron a conocer aspectos ...nizacionales y específicos de la celebración de este ...to el próximo domingo 21. En principio, se estableció ...de manera oficial, el evento iniciará al as 11 horas y se ...ará a cabo en los cruces de las calles México y Victoria.

La principal carga de contingente estará a cargo del Municipal en Tepic pero habrá condiciones de trans- ...e para una gran cantidad de gente del interior del ...do. Se instalará un templete para 150 personas con 15 ...ros de ancho. "Será un evento ágil donde quienes ...idan estarán de pie, con solamente tres oradores, lo que no impedirá que sea alegre, vestido y con un gran ingrediente político elemental que es la presentación del candidato a la gubernatura", se dijo.

Se destacó, que pare evitar molestias e incidentes desagradables, participarán más de 500 priístas tanto en la conservación del orden, como el estacionamiento de vehículos y camiones, hasta la implementación del aspecto logístico para el desarrollo del evento que contará con más de 5 mil sillas que estarán aproximadamente hasta la calle Bravo, contando también con tres puestos de socorro y ambulancias.

Por su parte, el delegado del CEN Arturo Ruiz de Chávez, dio a conocer que el presidente nacional priísta Mariano Palacios Alcocer, ya confirmó su asistencia al evento, a pesar de que hay dos estados donde se llevarán a cabo procesos electorales de los que debe estar al pendiente por lo que se regresará al término del acto.

MEXICANA DE GORRAS

ATENCION
CAMPAÑAS POLITICAS
GORRAS ECONOMICAS

GORRA TYBECK $5.00
GORRA DE MALLA $7.20
GORRA GABARDINA $8.90
MANDIL 80/20 ....$10.50
TORTILLERO $5.00
PLAYERA LIGERA $17.00
INCLUYE IMPRESION

CONTACTENOS A LOS TELEFONOS EN GUADALAJARA, JAL.
(3) 651 01 30 Y (3) 651 02 25

IMSS

INSTITUTO MEXICANO DEL SEGURO SOCIAL

AVISO

EL INSTITUTO MEXICANO DEL SEGURO SOCIAL LES INFORMA, QUE EXISTEN PERSONAS VISITANDO OBRAS EN CONSTRUCCION, HACIENDOSE PASAR COMO CENSORES DE ESTE INSTITUTO, PIDIENDOLES DINERO PARA NO REGISTRAR ANTE EL SEGURO SOCIAL A LOS TRABAJADORES QUE SE ENCUENTRAN LABORANDO EN ESTAS CONSTRUCCIONES, MOTIVO POR EL QUE SE INFORMA A LOS CONTRATISTAS Y PROPIETARIOS DE OBRA LO SIGUIENTE:

EL PERSONAL CENSOR DE OBRAS, ADSCRITO AL DEPARTAMENTO DE AUDITORIA A PATRONES DE ESTE INSTITUTO, TRAE EN SU PODER CREDENCIALES DE IDENTIFICACION CON FOTOGRAFIA AUTORIZADAS Y FIRMADAS POR EL TITULAR DE ESTA DELEGACION.

SOLICITAR LA IDENTIFICACION DEL CENSOR QUE SE PRESENTE A LAS OBRAS, Y EN CASO DE TENER ALGUNA DUDA, FAVOR DE COMUNICARSE A LOS TELEFONOS 13-41-26, 14-19-67, 13-11-70 Y 13-11-65 EXTENSION 1301 Y 1200.

Miles de niños y jóven[...] moviliza Iglesia Católi[...]

* Una multitud de pequeños fieles de Nayarit y de toda la república participan en el XIX Congreso Nacional de la Infancia y la Adolescencia Misionera
* La Diócesis de Tepic de manteles largos por la presencia el domingo de Justo Mullor, Nuncio Apostólico de México, quien clausurará el evento

ASPECTOS DE LA INAUGURACION del XIX Congreso Nacional de la Infancia y Adolescencia Misionera, celebrada ayer en el estadio de beisbol, donde hubo una misa concelebrada por varios obispos del país. (FOTOS: MERIDIANO/ Diócesis de Tepic y Alma González)

Por Antonio Tello
MERIDIANO

Tepic.- Con la asis
jóvenes --según el rep
Tepic-- procedentes de t
cita en el estadio de bei
inició aquí su XIX Congr
cia y la Adolescencia M
La declaratoria ina
ayer a cargo del señor O
ñor Alfonso Humberto R
magno evento que mov
comunidad católica del e
ños y numeros invitados
dos en domicilios partic
coordinación con las par
Las ciudades de Tec
Compostela, Xalisco, Ix
son a su vez subsedes del
menos otros 8 mil niños y
ticipan de las actividades
prolongarán hasta el med
cuando el Excelentísimo S
co Monseñor Justo Mullor
visita a Nayarit--, declare
El acto de inauguraci
yó una misa, que fue o
Ricardo Guízar Díaz, arzo
presidente de la Comisión
contando con la presencia
Ramón Godínez, Obispo
tre otros altos prelados, a
tenar de sacerdotes prover
blica.
Antes, el Ballet Me
aplausos de la chiquillada
castillo pirotécnico culmin
Cabe destacar que co
les, participan en el evento
cionales procedentes de Pu
El Salvador y Guatemala.

SINDICATO NACIONAL DE TRABAJADORES DE LA EDUCACION

SECCION 20 NAYARIT

Tepic, Nayarit; 19 de febrero de 1999

AL EJERCITO MEXICANO:

Los maestros de Nayarit se unen con respeto al saludo que pueblo y gobierno de la República presentan hoy al Ejé[...] mexicano con motivo del 86 aniversario de su creación.

Nuestra sociedad reconoce la importancia que las fuerzas armadas del país han tenido para la estabilidad de nues[...] instituciones; su comportamiento apegado siempre a los principios constitucionales así como, su respeto irrestricto [...] valores civilistas, le han dado sustento a nuestro sistema político.

Durante estas más de 8 décadas las fuerzas armadas del país se han ganado la consideración de la ciudadanía po[...] cumplimiento cabal de salvaguardar la soberanía nacional y coadyuvar al fortalecimiento de nuestras libertade[...] realizando una función disuasiva de la violencia.

Los mexicanos nos sentimos orgullosos de contar con una milicia respetable y con prestigio. Pocas naciones en el mu[...] pueden preciar de contar con un Ejército que base su fuerza en la confianza de los ciudadanos.

La valentía y la voluntad inquebrantable de velar siempre por la Patria son los valores del espíritu del soldado mexic[...] que los maestros del país han admirado y que hoy en esta oportunidad reiteramos.

FRATERNALMENTE

"POR LA EDUCACION AL SERVICIO DEL PUEBLO"

COMITE EJECUTIVO SECCIONAL

sible alianza PAN-PRD nbién en el Edomex

Congreso local emitió la convocatoria gobernador del estado de México, zo para el registro de coaliciones hasta a el registro de candidatos del 11 al 25, l Código Electoral estatal.

ción Nacional no descartó la posibili- coalición PT-PRD al indicar que la les aconsejó dialogar y tratar de esta- n total apertura.

ntinuarán en pláticas para definir su r a un acuerdo político para integrar un efender el voto y vigilar que no se ; de los erarios estatal o municipal.

cia de prensa, el líder del blanquiazul, Chapa, comentó que ya se han reunido dirigentes estatales de los partidos PAN) y de la Revolución Democrática r cual sería el proyecto que encabeza- de una coalición PRD- EM.

por el momento el único obstáculo sería : un candidato avalado por un proceso

El tiempo, dijo, no representa mayor problema, porque existen coincidencias entre ambos partidos políticos como es lograr un manejo de los recursos de manera transparentes, impulsar el campo y la educación, modernizar la industria, entre otros aspectos, por lo cuales no sería difícil unir las plataformas.

En este sentido, ratificó que existen posibilidades reales de lograr una coalición entre toda la oposición y que de no hacerlo, por lo menos trabajarían juntos en propósitos comunes.

Al respecto, el representante del PRD ante el Instituto Electoral del Estado de México, Horacio Duarte Olivares informó que de no llegar a coaligarse si estarían en posibilidades de conformar un frente político, mediante acuerdos en los cuales estaría defender el voto.

También vigilarían el uso de los recursos públicos, trabajaría en conjunto tanto en el órgano electoral como en la Cámara, así como conformar un gabinete plural en caso de ganar una u otra coalición.

Para amarrar las manos al gobierno, dijo que cada diputado federal del PT, PRD, PAN y PVEM "adoptaría" un municipio priísta, al cual vigilaría de manera directa durante todo el proceso electoral.

Asimismo, el PRD está en espera de que el Partido Popular Socialista, el PCD que encabeza Manuel Camacho Solís, el Cardenista, entre otros, fijen las fechas para formalizar los convenios de trabajo con este partido, rumbo a las elecciones del próximo 4 de julio.

De concretarse la coalición entre los partidos de oposición, sólo se registrarían dos candidatos a gobernador y tendrían como respaldo electoral, de acuerdo con el último resultado electoral en 1997, con dos millones 607 mil 343 votos, pues en esa elección el PRI obtuvo 1 millón 358 mil 750 de los 3 millones 966 mil 53 votos emitidos en esa ocasión.

En tanto, el Partido Verde Ecologista de México continúa analizando la invitación de la coalición PT-PRD y Convergencia Democrática junto con la dirigencia nacional.

El padrón electoral, al corte de diciembre del año anterior, es de 7 millones 199 mil 958 electores.

CONVOCATORIA DEL PRD

nas se registrará como precandidato

F.- Con al menos nueve meses de antici- noc Cárdenas definió que cuando su : la candidatura a la Presidencia de la eclarará precandidato y dejará la jefatura nanos de quien determine la Asamblea

n ciertas reservas expresadas en frases instancias así lo establecen", "si hubiera tar la candidatura" o "si éste es el caso", una posición más clara que la expresada declaraciones a la prensa, en el sentido atura estaría definida por una convoca-

ue a la fecha "muchos compañeros y han manifestado "la idea de que yo sea que ha terminado por influir en su ánimo. gobierno ya tenía la decisión de dar a o de vista al respecto precisamente hoy. sí lo indican: durante una gira de trabajo ninadas en la ciudad, leyó un texto para n de que él ha intervenido en los procesos rnos del PRD, mediante los cuales se ar las direcciones nacional y locales; no sto o apático a la pregunta "¿estaría de acuerdo en ser el candidato?...", por el contrario, sin siquiera permitir que el interlocutor terminara de hacerla, asumió una actitud que reveló que ya la esperaba y dijo: "Esto es algo que yo he venido considerando..."

Además, se hizo acompañar por asesores cercanos a él, que rara vez acuden a eventos de esa naturaleza, y de manera por demás inusual, el presidente de la Comisión de Gobierno de la ALDF, Martí Batres, acudió a la gira.

Incluso estableció que tal declaración fue necesaria "porque hay muchas especulaciones en los distintos medios y considero que era oportuno hacer estas aclaraciones".

Cárdenas aclaró que no habrá precampaña, sino que "si hubiera necesidad de aceptar la candidatura a la precandidatura habría que dejar la función de gobierno del Distrito Federal".

No descartó alguna alianza para el año 2000 y hasta un candidato externo, aunque resaltó que la dirigencia nacional de su partido y la del PAN han dado muestras públicas de rechazo.

Sostuvo que para garantizar una total gobernabilidad en el país después de la elección presidencial, sólo será necesario que el candidato triunfador --"que será el del PRD"--, obtenga "un voto más que cualquiera que los demás".

Peligra la unidad priísta: Madrazo

UNIVERSAL

México.- Roberto Madrazo, gobernador de Tabasco, advirtió que la falta de reglas para elegir al candidato del Partido Revolucionario Institucional (PRI) a la Presidencia de la República podría generar divisiones al interior del partido, por lo que propuso adelantar la Asamblea Nacional para definir el proceso de selección.

El jefe de gobierno del Distrito Federal, Cuauhtémoc Cárdenas, afirmó que cuando el Partido de la Revolución Democrática (PRD)

lance su convocatoria para el registro de candidatos a contender

en las elecciones del 2000, él se declarará precandidato y dejará su cargo al frente del Distrito Federal en manos de quien determine la Asamblea Legislativa.

Por su parte, Arturo Núñez, coordinador de los diputados priístas, pidió a los aspirantes a la candidatura por el máximo

cargo del país que se atengan a los estatutos vigentes del partido (que impiden contender por la presidencia de la República a los militantes que no hayan ocupado un cargo de elección popular y uno de dirigencia partidista), hasta que no sean modificados por la Asamblea Nacional del PRI.

Rodolfo Echeverría Ruiz, integrante de la Corriente Renovadora del PRI, sostuvo que el próximo dirigente nacional del Revolucionario Institucional debe ser electo por las bases de manera democrática "en una auténtica y honrada competencia interna porque el PRI ya no resistirá un dedazo más".

COORDINADORA CIUDADANA

No descartan golpe de estado en el 2000

UNIVERSAL

San Luis Potosí.- El presidente de la asociación política nacional Coordinadora Ciudadana, Antonio Sánchez Díaz de Rivera, no descartó que un Golpe de Estado se pudiera dar en México si se crean vacíos y la sociedad no participa activamente en el proceso electoral del año 2000.

Asimismo se pronunció aquí por un nuevo pacto social de corresponsabilidad.

De darse, señaló, este golpe sería terrible para la nación. Y es que la lucha por el poder que se da al interior del sistema y del partido de Estado, cada vez será "más feroz", advirtió, además de resaltar la conveniencia de las alianzas.

De hecho, dijo que esta pugna inició desde hace algunos años con los asesinatos del cardenal Juan Jesús Posadas y de los priístas Luis Donaldo Colosio y José Francisco Ruiz Massieu. "No queremos que se vuelvan a dar, pero no es remoto que se den si no se logra una transición pacífica", insistió.

Sánchez Díaz de Rivera afirmó que la estabilidad de la nación la garantizan la sociedad y su participación; hay que hacerle caso a la sociedad y llegar al proceso electoral con reglas muy claras, para aceptar los resultados cualquiera que éstos sean porque así se refuerza la estabilidad.

Indicó que la guerra por la sucesión ya empezó, y dijo que la guerrilla, el narco y la inseguridad tiene orígenes políticos y están apoyadas por grupos de poder.

En su opinión, en las elecciones del próximo año contará más la figura y personalidad del candidato que el partido que lo postule. Se pronunció así porque "debe de haber una alianza, pero más que por un candidato por un acuerdo común".

Al también ex presidente de la Confederación Patronal de la República Mexicana (Coparmex), no le cabe duda de que el candidato por el PAN será Vicente Fox, el del PRD Cuauhtémoc Cárdenas -aunque no descartó a Porfirio Muñoz Ledo- y el del PRI, en su opinión puede ser Francisco Labastida Ochoa.

Adelantó que no se debe perder de vista a Miguel Alemán Velasco. También dijo que hay que seguir de cerca a Jesús Silva Herzog, como candidato de una coalición.

Al referirse a los casos en que la Coordinadora Ciudadana ha apoyado al candidato de un partido, puso como ejemplo a Aguascalientes, cuyo gobernador, Felipe González, salió de la agrupación que él preside, también se refirió a Nayarit donde el candidato del PAN, PRD y PT es apoyado por la Coordinadora.

Hija de Salinas agrede a la prensa

UNIVERSAL

México.- Sin maquillaje, vestida con un pantalón claro y una blusa oscura, Cecilia Salinas Occelli llegó esta tarde a la ciudad de México procedente de Dallas, Texas. Su único equipaje estaba en su espalda: una pequeña mochila negra.

La hija del ex presidente Carlos Salinas de Gortari era esperada por Jorge Vanrankin, conocido en el medio artístico como "El Burro" quien para dar la bienvenida a su novia, solicitó los servicios de una persona de Relaciones Públicas del aeropuerto capitalino, así como de dos miembros de la seguridad personal de la joven.

Cecilia Salinas fue de las primeras pasajeras en salir del avión propiedad de la compañía American Air Lines, en donde ya era esperada por el conductor televisivo quien, al verla, se abalanzó para abrazarla y besarla.

Después de la bienvenida, la pareja inició su andar a lo largo de los pasillos del aeropuerto capitalino (nueve salas de última espera) hasta llegar a la zona de migración.

Sin embargo, al llegar a este lugar, fueron identificados por algunos reporteros y por el reportero gráfico de EL UNIVERSAL quien, al tomar las impresiones fotográficas de la "feliz pareja" fue agredido por el hombre y enseguida lo amenazó de dejarlo sin empleo en caso de que tomara alguna gráfica más.

De inmediato, la joven quien traía en la mano un paquete envuelto en periódico comenzó a caminar más rápido, mientras que su novio, Jorge Vanrankin o mejor conocido como "El Burro" hizo honor a su sobrenombre y actuó como tal, al empujar al fotógrafo de EL UNIVERSAL e impedirle sacar más fotos de Cecilia Salinas.

La pareja fue conducida rápidamente al Salón Oficial del Aeropuerto Internacional de la Ciudad de México (AICM) para evitar más enfrentamientos con la prensa, que se encontraba precisamente en esa área esperando la llegada del futbolista Jorge Campos, procedente de Los Angeles, California.

Cecilia Salinas y Jorge Vanrankin eran ya esperados en el estacionamiento del Salón Oficial, por dos vehículos, uno de ellos conducido por los elementos de su seguridad y el otro, por "El Burro".

TOMA DE PROTES

Con Luca

VALLART

SÍ

Domingo 21 de Febrero, 10:30 Hr

Av. México entre Victoria y Brav

ARO
Impresión a gran formato
Credencialización en plástico
Revelado e impresión de fotos
Plastificado frío o caliente
Espectaculares y carteles
...aciones fotográficas digitales

DEPORTES

TEPIC, NAY. VIERNES 19 DE FEBRERO DE 1999. Meridiano

PORT
ORLD

SBOL

...ufre de cáncer

ATLANTA. El venezolano Andrés Galarraga, primera base de los Bravos de Atlanta en las Grandes Ligas de Béisbol, sufre de cáncer y no podrá jugar durante la temporada de 1999, ... equipo. Galarraga se ...iento de seis meses que ...ia y radiación, expresó ...or, Lee Kelly, en una ...a.
...que el tumor se encuen... ...eso de la espalda y que ... recuperación son bue...

TBOL

...ista por violencia

SANTIAGO DE CHILE. El capitán del club Universidad de Chile, Luis Musrri, se convirtió en el tercer futbolista procesado por iniciar una gresca en la cancha ...as entre hinchas. Los ...os son Ricardo Rojas, ...sidad de Chile, y Marco ...olo. Los dos equipos son ...ás populares del fútbol

...s agregan que a Musrri ... de ser el instigador de la ...adores de la 'U' y Colo ...r un encuentro que iba ... 5-1, el 7 de febrero. ...n pelotazo, Musrri pro... ...la cara a un adversario, ...a feroz gresca entre los ... Villaseca se dieron de ...n la noche en la cárcel. ...uió en la calle, entre los

...a Atlético Madrid

MADRID. El exdirector técnico de la selección argentina de fútbol, Daniel Passarella, dijo que espe... ...do con el equipo español ...
...ostendrá conversaciones ...s dirigentes del club ... horas después de llegar ... El director técnico de la ...a en la Copa del Mundo ...que todavía no hay nada ... ningún acuerdo. Todavía ...nversar", dijo Passarella. ...omento no soy el técnico ...spero que se pueda arre...

...s en Colombia

BOGOTA. Un nuevo escándalo estalló en la selección colombiana de fútbol, luego que el delantero Faustino Asprilla se quejó de los directivos y amenazó con no volver al equipo nacional.
...cción del presidente de la ...nbiana de Fútbol (FCF), ... hizo esperar y le respon... ...e si no quiere volver a la ...o haga.
... Asprilla y el señor Rincón ... a la selección, pues que no ...a.
... Asprilla con la FCF surgió ... lo que Colombia empató 3- ...ace una semana, en Miami. ... del club italiano Parma se ...mio de 200 dólares que ...partido contra Alemania, y ... que viajar en clase econó-

Es injustificable

*"Es frustrante y lamentable que sucedan estas cosas, porque un ser humano va a sufrir", señaló el ex árbitro bonifacio Núñez

Por José Luis Castillo Espinoza
SUN

México.- La noticia de que secuestraron al papá de Jorge Campos, Alvaro Campos González, causó consternación, coraje e impotencia en el medio futbolero.

A parte de que el secuestro es una acción que siempre se ha reprochado, ahora lo es más porque el arquero de la Selección Mexicana y de Pumas es muy querido por la afición futbolera.

Antonio García, presidente del Atlante, dijo que "es una noticia lamentable y desagradable, y me parece increíble que hayan llegado al grado de atentar contra un ídolo, que es Jorge Campos, y quien nunca ha hecho mal a nadie".

Añadió que la familia futbolística está dolida "y estoy convencido de que la Federación Mexicana de Futbol le otorgará todo su apoyo moral y económico, todo porque realmente la noticia nos afecta mucho". También comentó que seguramente las autoridades mexicanas pondrán todo su empeño para que esto tenga un buen desenlace, porque son cosas que no pueden ser.

Bonifacio Núñez, externó "es frustrante y lamentable que sucedan estas cosas, porque un ser humano va a sufrir, e independientemente de que sea el papá de un gran amigo como los es Campos, causa coraje, inquietud y un dejó de impotencia para hacer algo".

"Sabemos que es difícil que las autoridades nos pongan a un policía a cada uno de los ciudadanos, por ello suplicamos a esa gente de malos sentimientos que no le hagan nada, ya que don Alvaro es una persona de edad, y ya con la impresión tiene, así que por favor, les pido, y ruego que no le hagan daño".

Por otra parte, se informa que la noticia también causó temor, pues al querer entrevistar a otros directivos y jugadores, estos pidieron no dar su nombre y rogaron a Dios, no sin antes lamentar lo sucedido, que todo saliera bien.

Así que luego de esto, muchos jugadores, principalmente los grandes, buscarán la forma de protegerse y proteger a su familia.

En cuanto a la última noticia que se tenía del caso hasta este medio día, era que los secuestradores esperaban que Jorge Campos llegara a Acapulco, porque desde ayer, al momento de saber la noticia, viajó de Hong Kong a Los Angeles, en donde abordaría un avión que lo trasladará directamente al Puerto de Acapulco.

Actualmente se tiene coraje e impotencia en el medio futbolísitco por el caso que sacude a la familia del acapulqueño Jorge Campos

Foto: MERIDIANO/Sun.

*Pumas padece la ausencia de seleccionados y jugadores lesionados.

UNAM VENCE 1-0 AL ATLANTE

Pumas dominó al potro

UNIVERSAL

México.- Los equipos Atlante, Pumas de la Universidad Nacional Autónoma de México (UNAM), América y Cruz Azul tuvieron ayer partidos amistosos ante la suspensión del Torneo de Verano 99 del futbol mexicano por los compromisos de la selección nacional.

Partido de distintas perspectivas.

Para el Atlante, la posibilidad de probar elementos y hasta de cambiar cuadros completos. Para los Pumas, la necesidad de buscar conjunción en un cuadro no muy numeroso y que, además, padece la ausencia de seleccionados y jugadores lesionados.

Y, a final de cuentas, triunfó el que en apariencia lucía más débil: Pumas. Con gol del argentino Mario Alvarez, al minuto 80, los universitarios se impusieron 1-0 a los pupilos de Angel Cappa. Por otro lado, sin complicaciones, el América goleó 5-0 a los Halcones del Querétaro, en un partido –disputado en sus instalaciones de Coapa– que sirvió de práctica a las Aguilas luego de la cancelación del juego contra el Alianza de El Salvador en Houston.

Juan Carlos Paredes anotó en tres ocasiones (1', 16' y 85') y completó Ríchard Báez con dos tantos (10' y 56'), ambos de buena manufactura. Primero cuando cazó de palomita un centro de Carlos Alberto Espínola y después sacó un tiro bombeado que sorprendió adelantado al arquero.

El técnico americanista Carlos Kiese utilizó el siguiente cuadro: Sánchez (Pineda, 2T), C. A. Espínola, Cañete (C. Valenzuela, 2T), Salgado (V. Salas, 60) y Sánchez Yacuta (E. Rergis, 60); J. Espínola (Hierro, 2T), Terrazas (Nápoles, 2T), García Aspe y Luna (D. Alvarez, 2T); Paredes y Báez.

Alex Domínguez, técnico del Querétaro, inició con: Maldonado, Olvera, Lara, Velázquez y Salinas, Tahoilán, Rodríguez, Melillo y Ferreira, Zandoná y Sánchez.

Ante las ausencias por lesiones -Ramón Ramírez y Raúl Gutiérrez- y aportaciones a la selección -Cuauhtémoc Blanco, Germán Villa, Duilio Davino–, el timonel americanista comentó que "tenemos mucha gente fuera y hay que hacer un mayor esfuerzo mental para volver a meternos en el torneo, porque ninguna pausa es beneficiosa en pleno campeonato".

Mientras, después de un pésimo primer tiempo en el que corrió el riesgo de ser goleado, Cruz Azul se repuso para derrotar 5-1 al Cruz Azul Hidalgo de la Primera División "A".

Mauro Camoranesi consiguió tres anotaciones, todas de cabeza, a los minutos 5, 51 y 72; Francisco Gabriel de Anda marcó a los 60 y el paraguayo Julio César Yegros se hizo presente a los 72. Por los visitantes, Jaime Ruiz anotó a los 49.

Rolitas al Pítcher

Por Salvador Díaz
MERIDIANO

¡¡QUE CULEROS!!... ¡¡QUE COBARDES!!... ¡¡QUE POCA MADRE!!...¡¡CANALLAS DESGRACIADOS!!.... ¡¡MALDITOS DELINCUENTES!!..., Esas son unas cuantas de las expresiones de repudio que escuchamos ayer por parte de algunas personas en la calle luego de que se conociera el secuestro del padre de JORGE CAMPOS, arquero de la Selección Mexicana de futbol......En "Rolitas al Pítcher" siempre hemos comentado de béisbol pero en esta ocasión haremos una excepción y entre nuestros apuntes de hoy deseamos expresar nuestro total repudio a estos víles y vergonzosos atentados que se están dando en México contra de personas honestas y respetadas dedicadas siempre al trabajo y a la familia, como lo es el señor don ALVARO CAMPOS GONZALEZ, padre del joven deportista JORGE CAMPOS, estimado no nada más en su país, donde es todo un ídolo, si no en todo lugar donde se juega al futbol, pues ya vieron de que manera fué recibido a su arribo a Hong Kong...... Don Alvaro, conocido también cómo "Ñoño", de 65 años de edad, padre del arquero mexicano, fué secuestrado por seis cobardes sujetos que armados con rifles AK-47, de los llamados "cuernos de chivo" en las inmediaciones de un campo de futbol luego de haber salido de una reunión en el Comisariado de Plan de Amates en el estado de Guerrero..... Y pese a que los plagiarios del señor CAMPOS GONZALEZ no han sido identificados, ayer se conoció que los familiares de la víctima ya fueron contactados por los secuestradores para comunicar que el señor CAMPOS está en su poder.... Por otra parte, ayer fué revelado que el padre del futbolista había sido amenazado de secuestro hace varios días pero que don ALVARO, al sentirse muy estimado por la gente, lo tomó a broma creyendo que esto no le sucedería a él.... Al cierre de nuestra edición, aún no se habían dado a conocer las exigencias de los responsables de este reprobable hecho que sin duda, causará una terrible psicosis entre el resto de los futbolistas mexicanos y sus familiares....... ¡CRECE LA LISTA DE PELOTEROS MEXICANOS EN LAS LIGAS MAYORES!.... Con la firma de LUIS RIVERA, un lanzador mexicano con mucho futuro en la Gran Carpa, pues apenas tiene 20 años de edad, los Bravos de Atlanta ya llegaron a 31 jugadores y solo les faltan nueve más para completar el roster de 40 para la próxima temporada...Durante la campaña anterior, este muchacho, RIVERA, que por cierto es originario del estado de Chihuahua, vio acción con el equipo de Macon en clase "A"..ganó cinco y perdió otros tantos con una efectividad de 3.98 durante 20 apariciones...hay que seguirlo para ver que hace en las Ligas Mayores.....Por otra parte, tenemos que otro pítcher de nombre ADRIAN MANZANO ha sido invitado por los Bravos de Atlanta a los campos de entrenamiento de la Florida... la carta de MANZANO pertenece al equipo Tigres de México en la Liga Mexicana....... Por cierto, el equipo de los Sultanes de Monterrey de la Liga Mexicana de Verano, acaba de contratar a otro lanzador cubano para la próxima temporada que inicia dentro de poco menos del mes, concretamente el día 17 de marzo... se trata de OSWALDO RODIGUEZ, un pítcher que, según dicen, lanza fuego para la goma.... el mánager del conjunto regiomontano FRANCISCO "CHICO" RODRIGUEZ, dice que no lo ha visto lanzar pero que en los próximos días el lanzador cubano tendrá que demostrar lo que trae...... hasta mañana.......

CON MIRAS A LA ETAPA REGIONAL-NACIONAL

Listos los atle[...] para la Universi[...]

*La Universidad Autónoma de Nayarit (UAN), es la institución que cuenta con más deportistas participantes
*Los resultados que se obtuvieron en atletismo fueron satisfactorios para Arturo Hermosillo, quien es el encargado del atletismo universitario

Por Arturo Jáuregui
MERIDIANO

Tepic.- Luego de la etapa Estatal de las Universiadas 1999, en la que se tuvo una excelente respuesta por parte de los estudiantes universitarios, los cuales tuvieron como sede la Universidad Autónoma de Nayarit (UAN), celebrando así formalmente la competencia de carácter universitario.

Arturo Hermosillo González, quien es el encargado del atletismo dentro de la UAN dio a conocer que fue excelente la participación de los estudiantes que pertenecen a la misma UAN, lo cual es satisfactorio para la institución así como para las autoridades civiles y deportivas de la misma.

Al dialogar al respecto con Jorge Humberto López Córdoba, quien es el director del deporte en la institución ya citada anteriormente, señaló que es importante el estar apoyando constantemente al deporte universitario, debido a que cuentan con calidad y cualidad para diferentes disciplinas, lo cual se desaprovehó todo el tiempo que estuvo dormido.

Por ello, es realmente vital para las diferentes universidades con que cuenta la entidad el fomentar la practica del deporte, porque también es una parte fundamental para la formación del educando, aunque no es tomado en cuenta para organizar torneos de constante competitividad.

En tanto, los resultados que se obtuvieron en atletismo fueron satisfactorios para Arturo Hermosillo, porque se observó que se ha tenido respuesta positiva en lo que respecta a la competitividad, lo que es realmente ganancia para el encargado del atletismo universitario.

Por otra parte, los seleccionados de atletismo para la Universiada Regional Nacional son:

Lorena Rivera Ríos, quien asistirá en lanzamiento de jabalina, Rubén Pérez Luna, competirá en 3000 metros STPCH y 1500 metros planos.

Salvador Castro López en 3000 metros STPCH, Efrén Ballesteros será uno de los lanzadores de jabalina, Luis López Ramírez tendrá contienda en salto triple y salto de longitud, en tanto, Carlos Belloso Gómez en 100 y 200 metros planos al igual que Alexis Sánchez Arias.

Además, se podrá ver en actividad nuevamente a Hiram Quintanilla Tello en lanzamiento de martillo; Octavio Camelo Avedoy, será competidor de las pruebas de salto de longitud y 110 con vallas; pero Adriana lamas asistirá en salto de altura, relevos 4x100 y 4x400.

En tanto, la máxima representante de la UAN será Yaeli Jazmín Najar Sánchez, quien es triple
bicampeon[...]
además de [...]
obtuvo un m[...]
el extranjer[...]
tenga una e[...]
en su especi[...]
bas de los 4[...]
metros con [...]
Por ot[...]
tantes de la [...]
rior de Naya[...]
Camarena, [...]
nocido en el [...]
en las prueb[...]
tros planos, s[...]
cialidad pata[...]
Andrés [...]
quien cuenta[...]
cia nacional, a[...]
Prenacional [...]
de altura; Jo[...]
tenará activid[...]
disco y bala[...]
Monroy Bec[...]
planos.
Por últi[...]
tes de la Univ[...]
José Antonio M[...]
entra en la esp[...]
tros con vallas [...]
en lanzamient[...]

Mañana Campeonato estatal de Ciclismo Contra[...]

*El evento dará inicio en punto de las 10:00 horas en el crucero de San Cayetano, donde es la salida y meta
*En la competencia pedalista se cuenta con una novedad, y es la categoría estudiantil

Por Arturo Jáuregui
MERIDIANO

Tepic.- El día de mañana se llevará a cabo el Campeonato Estatal de Ciclismo Contra Reloj, el cual dará inicio en punto de las 10:00 horas teniendo lugar en el circuito de la carretera del Aeropuerto Nacional "Amado Nervo" de la entidad nayarita, carrera que tendrá como salida y meta el crucero de San Cayetano.

En este evento podrán participar pedalistas en la rama femenil y varonil en cuatro diferentes categorías, aunque ahora la novedad es la clase estudiantil, en la que participan los colegiales de cualquier carrera de nivel licenciatura ya sea de cualquier institución.

Con esta nueva categorías, se pretende que hay aún más participación de la que ya se tiene en la entidad, pues cabe resaltar que es competencia estatal, ya que entrarán jóvenes de la Universidad Autónoma de Nayarit (UAN), Instituto Tecnológico de Tepic (ITT), Escuela Normal Superior de Nayarit (ENSN), entre otras.

Para ello, los participantes de la categoría estudiantil, se dejó en claro que tendrán que ser menores de 27 años 11 meses, para así competir sin ningún problema en esta nueva división del ciclismo. Además, los pedalistas que tengan participación tendrán que realizar un recorrido de 10 kilómetros, teniendo el punto de salida como se citó anteriormente el crucero de San Cayetano y, el retorno lo harán en el primer tope del Aeropuerto Nacional "Amado Nervo", siendo la meta final el mismo crucero de San Cayetano.

Las categorías participantes son:

Categoría	Edad
Infantil	Nacidos 1985 - 1986.
Juvenil "A"	Nacidos 1983 - 1984.
Juvenil "B"	Nacidos 1981 - 1982.

Estudiantil Superior (Ser estudiantes de carrera de nivel licenciatura menor de 27 años 11 meses).

Las inscripciones se han realizado en el Mesón de los Deportes de la UAN, las cuales se cerrarán el día de hoy en la asamblea previa, que será en el mismo Mesón en punto 17:30, y
ciertamente [...]
puesta de [...]
nayaritas, lo[...]
destacan por [...]
participativa.
En tanto[...]
que los tres pr[...]
cada categorí[...]
drán medalla, [...]
los ganadores [...]
categoría se [...]
evaluación de [...]
para que así p[...]
tar a Nayarit [...]
cional en la Oli[...]
Juvenil 1999.
Además, t[...]
sificatoria para[...]
1999, las cuales[...]
vidad en las últ[...]
realmente se [...]
participación d[...]
de las institucio[...]
ción superior y [...]
ños, con la final[...]
los selectivos co[...]
portantes comp[...]

En la Mira del Deporte

Por Arturo Jáuregui
MERIDIANO

¿FUE UN SUEÑO?

Tepic.- ¿Fue un sueño? Es la interrogante que se hacen los jóvenes que fueron seleccionados por los visores del plantel de las Aguilas del América, José "Cocodrilo" Valdes y Roberto "El Monito" Rodríguez, quienes estuvieron en la capital nayarita y en los municipios de Tuxpan y Santiago Ixcuintla.

Pero, que fue lo que pasó, los jóvenes que fueron elegidos por los "scouts" del América ya no han tenido contacto con el Estado de Nayarit, mucho menos con cada uno de los jugadores que amablemente se presentaron.

Además, si bien se recuerda, se tuvo trabajando a entrenadores de prestigio en la entidad como Alberto Aguilera, Sergio Bueno, Román "El Puga" Cortes, entre otros, los cuales realizaron un grande esfuerzo por clasificar los mejor del balompié nayarita juvenil.

Aunque, la respuesta de quienes realizaron las captaciones de talentos aún no se hace llegar, ello pese a que ambos recalcaron que el programa continuaba a pesar de que secaran a Carlos Reinoso, quien puso en marcha el proyecto de buscar talentos juveniles del balompié nacional.

De tal manera, que los jóvenes realmente ya no creen en ningún visor que llega del futbol profesional, ello debido a que ya se cansaron se que sólo sean promesas y no se cumpla con lo que primero se les señala, lo cual baja el ánimo de cualquier jugador.

Se espera, que las autoridades que hicieron posible la visita de los señores observadores de talentos de balompié, tengan el valor de dar a conocer que será lo tienen que hacer cada uno de los 18 jóvenes que fueron enlistados para las pruebas en el plantel azulcrema.

SEDENA-SEP-CONADE

Con el incremento de 14 municipios más, se amplió el programa de promotores deportivos del Servicio Militar Nacional, siendo este el de la SEDENA-SEP-CONADE, en el que se ha tenido la respuesta esperada por el coordinador del mismo, Marcos Basulto Chumacero.

Con la visita de supervisión que se tuvo durante más de un mes cada fin de semana, en los primeros días no se tuvo la presencia de los directores municipales del deporte, los cuales realmente deben ponerse a trabajar, aunque posteriormente se les encontró.

Pero, si duda, los municipios que han respondido excelentemente son Tecuala, Acaponeta, Santiago Ixcuintla, Ixtlán del Río y Compostela, pues rebasaron los 40 conscriptos para el servicio de promotores deportivos voluntarios, los que tienen la tarea de realizar actividades de índole deportiva entre las comunidades y ejidos de los diferentes municipios.

Los conscriptos ya se encuentran encuadrados en cada uno de los municipios, siendo esto por separado de los de servicio social y del programa de INEA, y los promotores deportivos tendrán su capacitación el próximo día 27 del mes en curso, capacitación que brindarán profesores de educación física que facilitó la profesora Ofelia Domínguez, titular de la Secretaría de Educación y Cultura (SEC).

Se espera que, este fin de semana no se desesperen los promotores deportivos voluntarios, puesto que en algunos municipios ya iniciaron con las actividades en los diversos rubros del Servicio Militar Nacional.

FIAA AUTORIZA EL ANTIDOPING

UNIVERSAL

México.- La Federación Internacional de Atletismo Amateur (FIAA), autorizó a la Federación Mexicana de Medicina del Deporte (FMMD) para realizar aquí exámenes antidoping, por sorpresa, a atletas destacados en el ámbito mundial, dijo Héctor Tlatoa, presidente de la FMMD.

Abundó que "es un hecho histórico que un organismo tan importante nos brinde confianza y responsabilidad, Es respuesta a la seriedad de nuestro trabajo".

Los primeros atletas convocados, para someterse a los análisis antidoping fuera de competencia son los marchistas Miguel Angel Rodríguez, Bernardo Segura –segundo y tercer lugar del mundo–, Joel Sánchez, Alejandro López y Graciela Mendoza.

De igual manera se citó a Nora Leticia Rocha, quien es la mejor corredora mexicana en pruebas de medio fondo, así como a la velocista Ana Guevara. Debido a que la especialista en 400 metros realiza una gira por Europa tendrá oportunidad de presentarse al llamado de la FMMD a su regreso al país. Tlatoa comentó que las muestras de orina serán analizadas en el National Institute of Reserch Cientific de Quebec.

Para el médico del deporte, asesor del seleccionado nacional de taekwondo, es este "el primer paso para que los análisis antidoping sea realicen en otras disciplinas", tal como lo propuso ante las autoridades de la Confederación Deportiva Mexicana (Codeme). La FMMD recibió la autorización del organismo atlético, luego de la Conferencia Mundial contra el Doping efectuada en Lausana. Ahí, Tlatoa propuso que la lucha contra el uso de sustancias estimulantes debe ser basada en la educación y no en el aumento a las sanciones.

La seriedad de las propuestas y la intervención del brasileño Henrique de Rose, titularr de la Federación Internacional de Medicina del Deporte, llevaron a la FIAA a prescindir del apoyo de especialistas externos para realizar exámenes antidoping en cada país. Hasta hace un año, los atletas nacionales entregaban sus muestras a galenos guatemaltecos.

En el deporte mexicano se ha justificado el pobre desarrollo en la materia debido al escaso presupuesto que recibe, aunque en opinión de Héctor Tlatoa bastan 100 mil pesos anuales para empezar una campaña tendente a erradicar la ignorancia y eventuales casos positivos mediante la aplicación de test por sorpresa.

CLUB DEPO[...]
VO TEPIC, A[...]

FUT-BOL FUT-BOL FUT-[...]

Este viernes 19 de Febrero
a las 20:30 Hrs.

En el "Nicolás Alvarez Ortega"
se presentan los rojinegros del Atl[...]
con sus jugadores Nayaritas
contra los Coras del Deportivo Tep[...]

Un partido que no puedes dejar de v[...]

ATLAS

VS

DEPORTIVO "TEPIC"

Zona General $15.00

L CAMPAÑA, LA OREJA DE ORO

...ón de españoles?

La Asociación Nacional de Matadores de Toros, Novillos, Rejoneadores y Similares, ya hizo público que ofrecerá la corrida de la Oreja de Oro.

Todavía está en el aire la fecha, aunque los proyectos son ofrecerla un domingo después de concluida la temporada, lo que puede ser el domingo 7 de marzo.

Ahora la Asociación está en busca de una corrida de toros. Por en campo tlaxcalteca ...dad, de Mariano González, y por los campos ... está un lote de Santa Fe del Campo, con

...a corrida fue estupenda.
...tarse que se logre la participación de un ...n podría ser Manuel Caballero, para cerrar ...sa en México o bien David Luguillano, que ...but.
...ar en esa corrida le serviría enorme para la ... creemos ¿o no?
...stá consciente de forma un cartel que puede ... elementos que han triunfado esta tempora-

..., a Humberto Flores (dos orejas). Se puede ...melí (cuatro orejas); Oscar Sanromán (dos ...o (una oreja); Fernando Ochoa (una oreja); ...a oreja).
...ahoz, que el domingo también puede ganarse

...mencionamos a Eulalio López "Zotoluco", ... un momento dado puede contarse con ellos. ...ten compromisos firmados ...za trabaja con ahínco, pron... ...cretas.

...TECRISTO

...los astados del hierro de ...dad de Germán Mercado ...cibidos, reseñados y acepta... ...rno Heriberto Lanchanchi y ...alderas. Dio el lote un peso ...os. Está muy en tipo de su

... por los diestros Guillermo ... David Liguillano y Miguel ...sticas de los pupilos de Mer... ...siguientes:
...5 kilos, negro bragado; 154, ...árdeno oscuro bragado; 135, ..., negro bragado; 77, Vence... ...to bragado; 143, Bucanero, ...ado; 145, Fantasía, 488 kilos, ...1, Generoso, 509 kilos, negro ... meano y 103, Alegrías, 492 ... girón.

...EL NOVILLERO

...maquía Profesional), organi... ...Nacional del Novillero, infor... ... se concentra en el momento ... encierros de ganaderías de

... se tienen lotes de los siguien... ...Santo, Santo Domingo, Paco ...urro" Rivera, Joselito Huer... ...ues y San Martín.
...es montar un mínimo de 20 ...l marzo próximo en plazas de

... con una lista de elementos ...inscrito y han pasado lista de ...uela "Fermín Rivera" que di... ...rro" Rivera. O sea contar con ...an cualidades, deseos y, sobre ... ser toreros.

...DO GUTIERREZ

...n de Aficionados Taurinos de ...aber que el día de hoy, 19 de ...ga del trofeo "Rodolfo Gaona" ...s Alfredo Gutiérrez, por ser el ...or de la mejor faena del ciclo ...d del Bajío.
...ro cuajó al toro "Química" de la ...lgado, cosechando un rabo y ...rasteo como el momento mas ...e y trascendente del ciclo ferial

... hará en las instalaciones de la ...asistencia de los elementos que ...vitados de jerarquía del medio ...uera de la ciudad cuerera... Se ... la ventana.

¿... TEXCOCO?

...re raudo, cuando menos piensa ...ma. El Patronato de la Feria ...Caballo Texcoco 99, todavía no ...citación ganadora para dar el

...ido que se han presentada va... ...e por alguna licitación que no ...la en el medio taurino, será muy ...s de toros.
... acto de presencia. Todavía no ... Esperemos, pues.

EL CIRCUITO SATÉLITE MÉXICO-CUBA

¡Oportunidad de oro!

*Leonardo Lavalle y el nayarita Javier Gutiérrez, no pierden las esperanzas de ingresar al team capitaneado por Francisco Maciel

Por Salvador Montes Díaz
UNIVERSAL

México.- El circuito Satélite México-Cuba, representa para Leonardo Lavalle, su oportunidad de oro para ingresar al equipo mexicano de Copa Davis que enfrentará a Paraguay del 2 al 4 de abril del presente mes en San Luis Potosí.

El tenista capitalino al igual que el nayarita Javier Gutiérrez, quien tampoco pierde la esperanza de ingresar al team capitaneado por Francisco Maciel, son los únicos nacionales que se ubican en el main draw de este circuito satélite que tiene una bolsa de 25 mil dólares y que consta de cuatro etapas a realizarse enntre el 20 del presente mes al 21 de marzo.

Existe la posibilidad para el propio capitán, quien también estará en la isla caribeña, de observar al paraguayo Paulo Carvallo, actualmente dueño del casillero 475 de la ATP, quien se ha inscrito a esta justa, y seguramente será la raqueta dos de su país en la confrontación ante México y la pareja de Ramón Delgado en el dobles.

De concretarse el ingreso de Lavalle al equipo tricolor y ante la lesión de Mariano Sánchez, se abre la posibilidad de que pudiera ser el jugador dos del conjunto nacional.

Con respecto a la organización del circuito, Olga de la Fuente, recientemente nombrada directora del Circuito de Profesionales en lugar de Avertano Cruz, señaló que en las cuatro etapas se decidió experimentar el sistema de marcador "Sin Ventaja", durante este año y el siguiente.

Se establece que al llegar a 40-40, el jugador que gane el punto siguiente se hace acreedor al juego, teniendo el que recibe la opción de elegir el lado de la cancha (izquierdo o derecho).

Las dos primeras etapas son en La Habana: la inicial, en el club Center Nacional de Tenis y la segunda en el club de golf La Habana; la tercera, en Cancún y la cuarta en el club Montesur.

Alejandro Hernández, titular de la lFederación Mexicana, indicó que para los wild card existe la opción de otogárseloe a gente joven y destacada como Daniel Langre, Gerardo Heyser o el regiomontano Eleazar Magallán.

Los dos dirigentes, tanto Olga como Hernández, señalaron que existen problemas de comercialización para integrar más circuitos, debido a la situación económica del país, pero se harán los esfuerzos requeridos para celebrar Futures, ya sea tres de diez mil dólares o dos de quince mil dólares.

Por su parte, Gloria Letechipía, gerente del club Montesur, se mostró satisfecha porque serán sede del Masters, lo cual representa la primera ocasión que es escenario de un torneo de alta magnitud tenística.

Claudio Rueda, titular de la Asociación del Distrito Federal, consideró que se abre la opción a otros clubes de esta capital para que intenten también ser anfitriones de otras etapas.

Los ocho jugadores sembrados son: Ricardo Schlachter, Brasil, 261 ATP; James Sekulov, Australia, 295; Luis Horna, Perú, 297; Jimmy Szymanski, Venezuela, 307; Keppler Orellana, Venezuela, 312; Paulo Taicher, Brasil, 329;; Danian Furmanski, Argentina, 398 y Leonardo Lavalle, México, 404.

Entre los mexicanos que buscarán la calificación están Ernesto Ponce, Rogelio Guerrero y Enrique Abaroa.

Megacable trae lo último en tecnología a nivel mundial:

internet por cable

Meg@Red

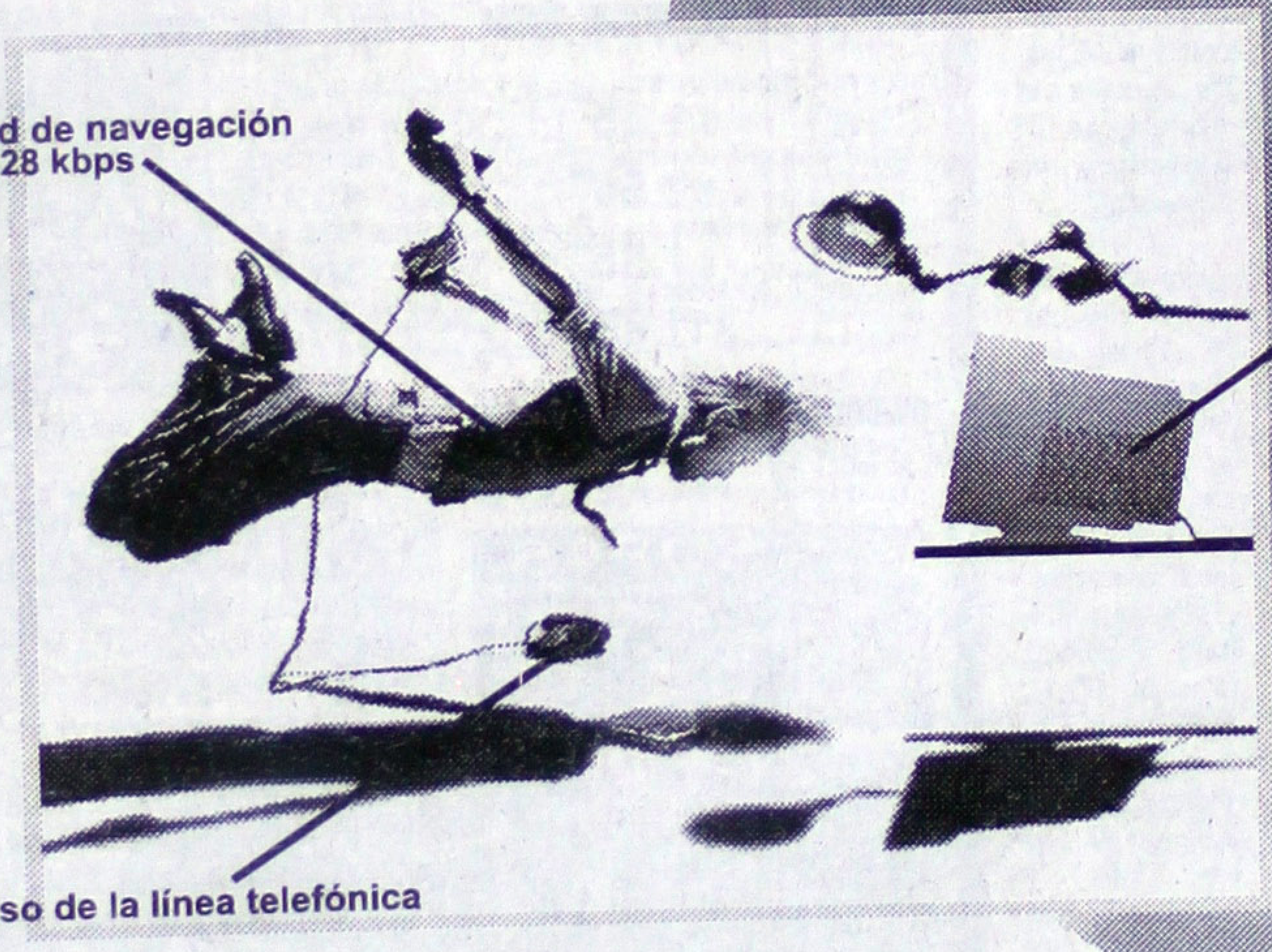

Con Meg@Red multiplica los beneficios:

°No requiere el uso de línea telefónica.
°Velocidad desde 128 kbps, escalable de acuerdo a sus necesidades.
°Innovación de acceso vía cable utilizando lo último en tecnología de telecomunicaciones por cable, combinando fibra óptica y cable coaxial (HFC), lo que nos permite velocidades más altas.
°Conexión permanente y sin límite de horas.
°Interconexión de redes locales.
°Espacio para página WEB.
°Dos buzones de correo electrónico por usuario.
°Un sólo recibo para tu mensualidad de Megacable y Meg@Red.
°Centros integrales de servicio (CIS) Megacable y centros de cobro autorizados disponibles para la realización de pagos.

Internet sin el uso de línea telefónica con la máxima velocidad disponible de navegación (desde 128 kbps) a través de fibra óptica y coaxial.

Contrata y recibe ¡TODO UN MES GRATIS! a partir de la activación. Si eres suscriptor de Megacable recibes tarifa preferencial.

Desde 128 kbps

un servicio más de MEGACABLE

Informes y Ventas

OFICINA CENTRAL:
Magnolia #212
Col. San Juan, Tepic, Nay.

14 45 00

www.megared.net.mx

INDIGNADO ISAAC TERRAZAS

¡Que tristeza!

*Ello, fue manifestado luego de enterarse sobre el secuestro del padre de "El Brody" Jorge Campos

*Estamos dispuestos a apoyar de cualquier manera, moralmente y también en lo económico, dejó en claro el nayarita Ramón Ramírez

Por José Angel Parra
SUN

México.- Se me puso la piel de gallina cuando me enteré de la noticia. Me da mucha pena por Jorge, que es un gran tipo que no le hace daño a nadie. Qué tristeza, indicó el zaguero americanista, Isaac Terrazas.

Al lamento de Isaac se unen todos sus compañeros, en el campamento del América, quienes se mostraron dispuestos a aportar una ayuda económica para la familia del portero Jorge Campos, a sabiendas de que su padre fue secuestrado el pasado miércoles.

--Estamos dispuestos a apoyar de cualquier manera, moralmente y también en lo económico -dijo Ramón Ramírez.

--En lo que sea necesario lo vamos a apoyar, no sólo porque es un compañero de trabajo sino ,porque Jorge es una excelente persona -lo respaldó el auxiliar Carlos de los Cobos.

--En lo que pueda ayudarle estoy para servirle -manifestó Isaac Terrazas.

Pero no se conforman con eso:

--Todos los mexicanos -sugiere Terrazas- debemos aportar pistas, pequeños indicios.

La situación que vive Campos no sólo genera malestar entre sus compañeros de profesión, sino que también piden un castigo más drástico contra la delincuencia.

--Pienso que habría que analizar algunas de las leyes, en lo que se refiere al derecho penal y ser más drásticos con los delincuentes -propone Carlos de los Cobos.

--¿La pena de muerte, por ejemplo?

--Yo siempre he estado a favor de eso, nadie tiene derecho a quitar la vida a nadie, pero tampoco nadie tiene derecho de fastidiar a una familia o a una criatura como muchas veces sucede. El que hace algo que es reprobable tiene que merecer una sanción ejemplar.

Y Alberto García Aspe:

--Es muy triste y la verdad que ya basta, ojalá que las autoridades hagan algo. Nadie se salva de esto, todo mundo sale a la calle con miedo de cualquier cosa, tengas dinero o no.

Agrega:

--Ojalá las autoridades se den cuenta y no sólo es por Jorge, le ha tocado a mil gentes, le pasó a Vicente Fernández y es muy triste que suceda esto en este país.

--¿Has pensado en contratar guardaespaldas?

--De eso ahorita no quiero hablar, no me interesa.

Carlos de los Cobos lamenta la inseguridad que se vive len todo el país:

--Ya no hay control sobre este tipo de situaciones, sobre todo en una ciudad como ésta, ya es ingobernable realmente.

Resulta que ahora al 80 o 90% de la población ha sido agredida. Y lo peor es que no haya medidas drásticas.

Además:

--El futbol se ha involucrado lamentablemente en este tipo de problemas porque se sabe que el jugador gana bien y muchos futbolistas han sido agredidos también, asaltados, golpeados, no estamos ajenos a esta situación, como ciudadanos estamos propensos y con el riesgo de ser agredidos.

--¿Más discreción respecto a los sueldos de los jugadores?

La respuesta es de Ramón Ramírez:

--De pronto se busca publicar cantidades, no sé si sea bueno o malo, pero hay que entender que si el jugador quiere ser íntimo en ese sentido se le tiene que respetar y no manejar desempeños con cantidades, porque eso llama la atención. Son cosas que pueden llegar a perjudicarnos un poco.

--¿Tienes guardaespaldas?

--No, nunca. Me preocuparía menos de mí, me preocupa más mi familia. Esperemos que esto no marque ninguna pauta.

Braulio Luna también opina:

--Es algo reprobable, que no quisiera que le pasara a nadie. Ahora le tocó a Campos y todos los jugadores estamos con él en este momento. Es una situación bastante difícil para su familia y más para él, que se encontraba muy lejos de aquí.

Es una voz de alerta para las autoridades, que se pongan un poco más incisivas en este tipo de cosas que ya están muy de moda como son los secuestros. Ya le pasó al señor Vicente Fernández y ahora a Campos, que son figuras públicas importantísimas, que han atacado a su familia y no directamente a ellos.

Es una actitud bastante reprobable.

Por otra parte, el América goleó 5-0 a los Halcones del Querétaro, en un partido que sirvió de práctica a las Aguilas luego de la cancelación del juego contra el Alianza de El Salvador en Houston.

El paraguayo Juan Carlos Paredes anotó en tres ocasiones (1', 16' y 85'), completó Richard Báez con dos tantos (10' y 56'). Carlos Kiese utilizó el siguiente cuadro: Sánchez (Pineda, 2T); C. A. Espínola, Cañete (C. Valenzuela, 2T), Salgado (V. Salas, 60) y Sánchez Yacuta (E. Rergis, 60); J. Espínola (Hierro, 2T), Terrazas (Nápoles, 2T), García Aspe y Luna (D. Alvarez, 2T); Paredes y Báez.

Ante las ausencias por lesiones -Ramón Ramírez y Raúl Gutiérrez- y aportaciones a la selección -Cuauhtémoc Blanco, Germán Villa, Duilio Davino--, el técnico Carlos Kiese comentó que "tenemos mucha gente fuera y hay que hacer un mayor esfuerzo mental para volver a meternos en el torneo, porque ninguna pausa es beneficiosa en pleno campeonato".

DE NUEVO EN ENTRENAMIENTOS

Reaparece Ricardo "El finito" Ló

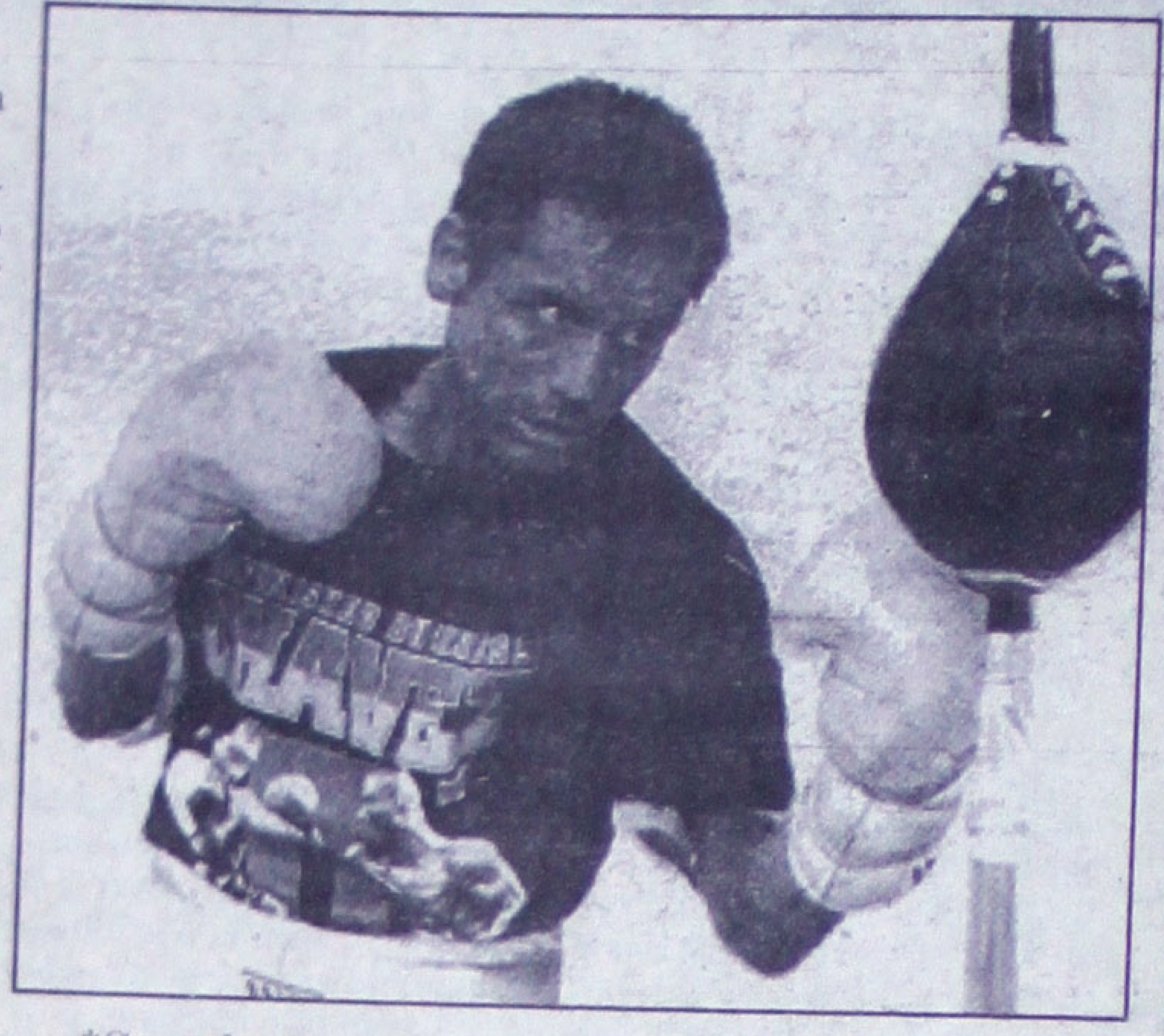

*Su pelea por el título mundial minimosca del Consejo Mundial de Boxeo (CMB), se aplazó

*El monarca mundial paja del CMB no desea estar mucho tiempo inactivo ni que las lesiones comiencen a afectarlo

Por Francisco Ortiz Velázquez
UNIVERSAL

México.- No obstante que su pelea por el título mundial minimosca del Consejo Mundial de Boxeo (CMB), se aplazó, Ricardo López reapareció en el gimnasio y ya lleva dos días entrenando.

El monarca mundial paja del CMB no desea estar mucho tiempo inactivo ni que las lesiones comiencen a afectarlo.

Afirma:

–Ya estoy mucho mejor de mi párpado, gracias a Dios y es por eso que me animé a venir al gimnasio, para hacer condición física y mantenerme en forma, listo para lo que surja. Ricardo López no pelea desde el pasado 13 de noviembre, cuando derrotó en Las Vegas al nicaragüense Rosendo Alvarez, en contienda de desempate, para arrebatarle la corona mundial paja de la Asociación Mundial de Boxeo (AMB) y retener la suya, avalada por el CMB.

Ricardo, sin embargo, quedó sumamente averiado del rostro tras ese pleito y debió ser operado hace unas semanas, ya que se le formó un quiste en el párpado derecho.

Pero ya está casi restablecido. Sin embargo, debido a ello la pelea por el título mundial minimosca del CMB, que estaba programada para el 26 de

Capirotada de Ofertas Ley

FRUTAS Y VERDURAS
TOMATILLO DE HOJA kilo de $8.90 a solo..... $5.90
ZANAHORIA FRESQUESITA KILO DE $4.35 A $2.59
CHILE VERDE P/RELLENAR KILO DE $5.10 A $2.65
COLIFLOR Nacional pza. DE $8.90 A $3.59
CACAHUATE TOSTADO kilo de $15.50 a solo..... $9.75
NOPAL C/ESPINAS kilo de $6.90 a a solo..... $3.90
NUEZ con cáscara kilo de $39.90 a $34.90
ACELGA FRESCA mazo de $3.39 a solo.... $1.89
EJOTE TIERNITO kilo de $7.90 a solo.... $2.65

PESCADOS
PULPO FRESCO kilo de $52.90 a solo
MACHACA DE MANTA del mar $16.50 a solo.... $11.90
PEZQUETAS EMP. KAY kilo de $36.50 a solo..... $32.90
ATUN AHUMADO kilo de $56.90 a solo..... $55.50
CARNE IMITACION cangrejo kilo de $35.50 a solo..... $34.90
LIZA FRESQUESITA KILO DE KILO DE $9.50 A $7.90

ABARROTES
PASTA P/SOPA VESTA de 200 grs. de $1.60 a solo..... $1.35
SALSA picante normal c/limon Pet la Guacamaya de $3.15 a $2.50
BEBIDA T/sabores Frutsi de 250 ml. de $1.70 a solo.... $1.35
SUAVITEL T/AROMAS de litro de $14.95 a solo.... $11.95
GALLETA frutana de piña y fresa gamesa de $53 grs. de $13.80 $9.65
NECTARES T/SABORES Kern's de 340 ml. $de $4.75 a solo... $3.65
FRIJOL PINTE EMP. LEY de kilo de $7.95 a solo....... $6.75
CEREAL Gold hojuelas c/miel Nestle 640 g de $29.90 a solo... $17.95
PAPEL HIGIENICO REAL C/4 PZAS. DE $4.95 A $3.95
DETERGENTE ARIEL DE KILO DE $15.95 A SOLO $12.90
HARINA de maiz Minsa de kilo de $3.55 a solo..... $3.20
GALLETA Butter Royal Crown de 1 libra de $29.95 a solo.. $19.95
GALLETAS SALADITAS Gamesa de 540 grs de $15.55 a solo.... $12.45
SARDINA en salsa de tom. Guaymex de 425 grs de $6.15 a solo..... $5.45
CAFE DOLCA NESTLE de 100 grs. de $15.85 a solo..... $13.75
SOPAS INST. MARUCHAN TODOS SAB. DE 64 GRS. DE $4.15 A $3.45
LECHE liq. concentrada Nutrileche de 500 ml de $4.85 a solo..... $4.45
LECHE SEMI ULTRA Pamalat de litro de $6.20 a solo..... $5.70
LECHE EN POLVO NIDO Nestle de 360 grs. de $19.95 a solo.... $16.75
ACEITE VEGETAL Aurora de litro de $11.30 a solo.. $9.25
LECHE COND. LA LECHERA NESTLE DE 397 GRS. DE $8.20 A $7.75
NESCAFE CLASICO Nestle de 100 grs. de $17.95 a solo...
ATUN EN ACEITE GUAYMEX DE 174 GRS. DE $5.95 A $5.40

VARIEDADES
50% DE DESCUENTO EN TODA LA PILA ALCALINA MCA. VARTA
BALON DE FUT-BOL soccer CS-33 mca. Voit model de $84.90 a solo.. $56.90
FOCO domest. Osram de 25,40,60,75,100 watts de $3.40 a $2.70

PERFUMERIA POPULAR
SHAMPOO Y ACOD. PANTENE DE 400 ML. DE $35.90 A $27.90
DESODORANTE Roll-on Intermezzo 70 gr. arom. surt. $10.45 $7.90
CREMA LIQ. MAJA de 500 ml. p/todo tipo de piel de $24.95 a solo..... $19.95

Gran Feria de PESCADOS y MARISCOS Ley
30% DE DESCUENTO EN COCHINITA,MENUDO, POZOLE y FRIJOLES EN LATA CHATA
PURE DE TOMATE COND. BRICK LA COSTEÑA DE 210 G. DE $1.99 A $1.75
MAYONESA PURA No.16 MC'CORMICK de 390 grs. DE $12.95 A $10.25
MANTECA VEGETAL Sarita de kilo de $10.30 a solo.... $9.25
ACEITE DE PINO LEY Way de litro de $6.95 a solo.... $5.50

HARINA DE TRIGO Noroeste de 5 k de $21.90 a solo $14.90

CARNES
HIGADO DE RES kilo de $14.50 a solo........ $8.90
CABEZA DE PUERCO kilo de $9.39 a solo........ $6.90
LABIO DE RES kilo de $20.50 a solo........ $18.90
LENGUA DE PUERCO kilo de $23.90 a solo........ $21.90
MENUDO c/pata de res kilo de $12.90 a solo........ $10.50
PANCITA DE RES kilo de $10.90 a solo........ $9.50
POLLO EMPANIZADO kilo de $18.90 a solo...... $13.90
MILANESA DE PUERCO kilo de $33.90 a solo...... $29.90
PULPA EN TROZO de puerco kilo de $32.90 a solo...... $29.90
BISTECK PALETA kilo de $32.90 a solo........ $28.90
DIEZMILLO DE RES c/hueso kilo de $33.90 a solo..... $28.90
BUCHE DE PUERCO kilo de $19.90 a solo....... $16.90
CORAZON DE RES kilo de $16.90 a solo....... $13.90
ESPINAZO DE PUERCO kilo de $7.90 a solo....... $6.25
PIERNIL AMERICANO c/salmuera kilo de $31.90 a solo...... $11.50
ASADO DE PALETA kilo de $32.90 a solo........ $28.90
ESPINAZO DE PUERCO KILO DE $7.90 A $6.25
CHULETA DE PUERCO KILO DE $34.90 A $29.90

PANADERIA
PAN FRANCES Pza. de $2.50 a solo........ $2.20
BOLSA C/PAN tostado P/capirotada de $4.50 a solo... $4.00
GALLETAS DE AVENA de $1.00 a solo..... $0.90
CONCHAS de sabores de $1.20 a solo...... $1.00

SALCHICHONERIA
PILONCILLO CONO cono Barajas kilo de $7.90 a solo...... $5.20
CIRUELA pasa cimarron kilo de $33.90 a solo..... $23.90
UVA PASA AGRANEL Cimarron kilo de $21.90 a solo..... $16.90
JAMON AMERICANO Duby kilo de $42.90 a solo..... $29.90
QUESO AMAR. REB. Chipilo kilo de $53.90 a solo.... $37.90
QUESO ASADERO La Pastora kilo de $53.90 a solo..... $39.90
MARGARINA Burnette de 1/500 g. de $11.3 $7.50
SALCHICHA HOT DOG FUD KILO DE $33.90 A $17.90

COCINA
ARROZ a la Mexicana kilo de $11.50 a solo..... $10.90
ENSALADA DE ATUN kilo de $34.90 a solo..... $32.90
FRIJOLES Puercos kilo de $19.90 a solo..... $17.90
CAPIROTADA DE PILONCILLO KILO DE $29.90 A $26.90

VINOS
TEQUILA rep. Don Julio de 750 ml. de $230.00 a solo..... $199.00
BRANDY PRESIDENTE de 940 ml. de $62.00 a solo..... $54.90
RON AÑEJO BACARDI de 946 ml. de $72.00 a solo..... $59.90

ANTAD SECOFI Despensa para la Economía Familiar

TEPIC
Más Cosas a Mejores Precios

Sociales

ALTARO
Digital Performance
Impresión a gran formato
Credencialización en plástico
Revelado e impresión de fotos
Plastificado frío o caliente
Espectaculares y carteles
Ampliaciones fotográficas digitales
Zacatecas 19 Nte.
Tel / Fax 12-11-39
Tepic Nayarit

...rsión superior a los 2 millones de pesos

...auguran agencia ...ca-Cola en Acaponeta

...hez

...-Con una in... los dos millo... ...ando empleo ... de trabajado... ...strucción por ...es, el pasado ...brero fueron ...nuevas insta... ...gencia Coca... ...ta, Nayarit. ...e evento con... ...ncia del C.P. ... Echevarría ...esidente del ...ial Alica y del ... Márquez, ge... ...a pacífico de ...resquera. ...dió al presi... José Chávez ...r el corte del ... para acto se... ... invitados es... ...s de la capital ... el personal ... sus familias, y ...es y militares, ... sencilla cere... ...en la que se el... ...ón de las mo... ...ones. ...tunidad el Ge... ...la distribuidora Coca-Cola en esta entidad, Lic. José Antonio Salas Zapata, se dirigió a los presentes para hacer un poco de historia respecto a la presencia de la empresa Coca-Cola en ... naba la operación diaria de sus anteriores instalaciones localizadas en la zona centro de la ciudad.

Acompañado de funcionarios municipales, el alcalde de Acaponeta, José Chávez Rodríguez junto con el C.P. Antonio Echevarría Domínguez, presidente del Grupo Empresarial Alica, cortaron el listón inaugural de las nuevas instalaciones de la Agencia Coca-Cola en esta ciudad. (FOTO: MERIDIANO/Oswald Lozano)

Acaponeta, recordando que fue en el mes de noviembre de 1975 cuando iniciaron operaciones en esta plaza. Actualmente, dijo, su fuerza laboral está conformada por un total de 23 trabajadores, quienes con su esfuerzo diario atienden a 1,330 clientes, solamente en la zona de Acaponeta.

Con lo más avanzado en tecnología de cómputo enlazada en red con la oficina matriz en Tepic, las amplias instalaciones cuentan con área administrativa, contable, zona de bodegas y almacenes, espacioso parque de maniobras y su propio taller mecánico y de mantenimiento. Con la reubicación de esta agencia Coca-Cola, se da respuesta también al reclamo de la sociedad acaponetense, pues se eliminan por completo las molestias por problemas de Tránsito que a los vecinos ocasionaba la operación diaria de sus anteriores instalaciones localizadas en la zona centro de la ciudad. Por su parte el presidente del Grupo Empresarial Alica, Antonio Echevarría Domínguez, ratificó el compromiso de este que es el corporativo más importante en Nayarit, de continuar reinvirtiendo capitales -aún apesar de la crisis- en esta tierra, "porque -aseguró- sólo creando más fuentes de empleo se puede reactivar la economía de las familias nayaritas". Correspondió al alcalde acaponetense expresar, a nombre del municipio, un merecido reconocimiento al considerable esfuerzo que como líderes empresariales nayaritas vienen realizando, "siempre dispuestos -señaló- a ser participantes activos en el desarrollo del estado, con empresas como la Coca-Cola, que dan respuesta a las necesidades de crecimiento económico que la sociedad demanda".

...izquierda a derecha, José Antonio Salas Zapata, ...tonio Echevarría García, Antonio Echevarría ...ínguez y José Chávez Rodríguez, durante la ...emonia religiosa de Bendición de las nuevas ...talaciones. (FOTO: MERIDIANO/Martín Sánchez)

El Gerente General de la distribuidora Coca-Cola en esta entidad, Lic. José Antonio Salas Zapata, mencionó que con la reubicación de esta agencia, se da respuesta también un sentido y justo reclamo de la sociedad acaponetense. (FOTO: MERIDIANO/Oswald Lozano)

El presidente del Grupo Empresarial Alica, Antonio Echevarría Domínguez, ratificó su compromiso de continuar reinvirtiendo capitales en Nayarit, aún apesar de la crisis. (FOTO: MERIDIANO/Oswald Lozano)

...en festejo matinal en su cumpleaños a

...LITA TORRES DE CEJA

...rina López
...IAN...

...epic.- La señora ...orres de Ceja cele... ...años ...ás de vida y su ...le ofició un desayu... ...u día el pasado do... 14 de febrero.

La reunión se llevó a ...n el salón del Carmen el R...l de Don Juan, en el ...ue acompaña... a festejada sus ami... ...gda...na Ortiz, Meche ...rigu...z, Hilda de Ortiz ...na ...anda. La mesa ...al la señora Lolita la ...artió con su esposo, el ... Jesú... Ceja Valadez y ...gue...na Ceja, sus hi... ...Ceja Torres, ...lis C...a de Ascencio y ...r Ce... Torres, asicomo ...s hi... políticos Rocío ...ragó... de Ceja, Martín Ascencio y Caty Peña de Ceja. Los nietos consentidos no podían faltar y Paola Deniss y Luis Martín Ascencio Ceja y Jesús Alberto Ceja Mondragón "Champ", se vieron contentos festejando a su joven abuela. Compartieron esta mañana de cumpleaños también, la señora Lucy de Mondragón, María Eugenia de Ceja, José Feliciano Ceja, José Roberto, Luis Alberto Ceja, Ondérica Ceja, Consuelo Rojas de Ceja y Lety Ceja, Jesús Torres García, Laura González, Cuquis Ascencio, José Luis Ascencio, Rosa Nieves de Ascencio, Francisca Torres, Florentina Rodríguez y los niños Daniel Oswaldo y Avina Ascencio.

Se...ra Lolita Torres de Ceja, durante su festejo. (Foto de ...RINA LOPEZ).

Detalles, página cuatro.

¡Felicidades Esmeralda!

La joven señora Esmeralda Delgado de Camacho cumplió 26 años y los celebró en animadísimo ambiente en el marco de una comida ofrecida en la quinta La Nena, acompañada por sus amigos y familiares que con gusto acudieron a la invitación.

En esta gráfica, Esmeralda con su hija Jéssica Esmeralda Camacho Delgado, durante su fiesta de cumpleaños el pasado martes 16 de febrero. (Fotos de KARINA LOPEZ).

Llegó a sus tres años Marisol Montaño

Muchos fueron los invitados a la fiesta por el tercer aniversario de Marisol; aquí la vemos rodeada de amigos y primos.

Texto y Fotos: Abisaí Barajas
MERIDIANO

Marisol Montaño Razura, posando para Meridiano en el festejo de sus tres años de vida.

Tepic.- Con una enorme fiesta fue celebrada la pequeña Marisol Montaño Razura, quien la semana pasada cumpliera tres años, buen motivo para que su mamá, la señora Rocío Razura Martínez le organizara una super celebración infantil en "Pizzas Trevi", lugar ideal para que decenas de amiguitos y familiares de Marisol se reunieran.

Tarde se le hacía a Marisol para que llegara el día en que había de rodearse de sus familiares y amiguitos, y por supuesto... también de regalos que le habrían de ser entregados por manos de los invitados, aunque, al principio quería las piñatas para ella solita, pero finalmente fue "convencida" de que había que compartirlas con todos sus invitados. Una enorme piñata de globos y otra en forma de la ratoncita Mimí fueron bien recibidas -y apaleadas- de manos de los pequeñines que "no tuvieron piedad" con las piñatas, para luego disfrutar de una deliciosa merienda, después, fue repartida una dotación de dulces para cada uno de los invitados, que de las 8 de la noche en adelante fueron retirándose, encantados de haber sido invitados a la fiesta de Marisol.

Acompañada de su mamá Rocío, entre bonitos regalos y un pastelote decorado con la ratoncita Mimí, aparece la niña Marisol a punto de apagar su tres velitas.

Encantada con tanto mimo y regalo, Gissel Hernández Meza. Aquí, en compañía de Miki Mouse y Mimie al cumplir sus tres años de vida.

Consagración

Gisse[l] Hernán[dez]

Por Sonia Guardado
MERIDIANO.

Tepic.- A las doce del día, el pasado domingo 14 fue consagrada la pequeña Gissel Hernández Meza en el Templo del Carmen, su madrina María Guadalupe Palancares, sus papás y su bisabuela Juanita Ramírez estuvieron presentes en tan importante ocasión.

Por la tarde, le fue organizada una

s / d / ñ / d / S / M / S / A / R / du / in / de / qu / ta / un / ble / da

cel / ños / res / per / res / los / no s / ric / ofr / nar / fes / hast / mo / gur / Mim / de l / tad / rega / disfr / dive / Winn / Mous / ¡Feli

Rosa Isela Meza de Hernández, mamá de la festejada le deseó lo mejor de la vida a su pequeña hija.

Posando para la cámara de MERIDIANO, la linda y fotogénica Gissel.

Con la dulce compañía de su bisabuela Juanita Ramírez encontramos a Gissel el día de su Consagración.

Invitación a todas las damas de Nayarit

Participa, diviértete y contribuye con la noble labor de Cruz Roja

Gran Fiesta de Carnaval

El comité de Damas Voluntarias de Cruz Roja Delegación Tepic
Te invitan a la Coronación de su Real Majestad
Carmita 1ra.
este 23 de Febrero en el Salón María Magdalena
a partir de las 2:00 de la tarde.

Coca-Cola

Te invitamos a ser parte del gran ambiente del baile-carnaval anual que las Damas de Cruz Roja Nayarit ofrecerán. Además del buen momento que pasarás, con tu aportación contribuyes al fortalecimiento de las acciones en pro de Cruz Roja Tepic. Tu apoyo es fundamental para esta institución que todos necesitamos. También al adquirir tu boleto, tendrás la oportunidad de participar en el sorteo de grandes regalos.
Más información y venta de boletos: delegación Cruz Roja Tepic

Horóscopos

ARIES: Como se dice, hoy saldrá el sol para usted. Una alegría especial le embargará. Una carta, un telegrama o simplemente el conocimiento de una noticia maravillosa impactará felizmente su ánimo. Las decisiones que debe tomar hoy, tómelas hoy.

TAURO: El amor no siempre se queda en casa. Si aún no tiene compañía, no se desespere, pues todo llegará en su momento. Es posible que presencie una escena en la calle que le cause desagrado. Si decide no intervenir, saque conclusiones de lo que va.

GEMINIS: Lo mejor es vivir el presente y no andar añorando tiempos pasados. El pasado úselo como experiencia ganada. Aprenda a escuchar. Ante determinada situación un tanto conflictiva, finalmente se solucionará con ayuda de familiares.

CANCER: Un disgusto relativamente fuerte le sacará de sus casillas, pero es mejor no gritar desafortunadamente. Pero, si piensa luego con más calma, hasta puede darse cuenta que no merecía enojarse tanto. Un poco más y terminará sonriendo por lo que pasó.

LEO: Su familia le exigirá mucha atención este día. Piense que ellos le necesitan en todos los aspectos. Reconocer los defectos propios no es signo de debilidad sino de honestidad. Pruebe con los números uno, cinco o nueve, en el azar.

VIRGO: Mucho trabajo y responsabilidades en un día como hoy, puede causarle tensiones y hasta dolerle un poco la cabeza. Tome todo con más calma. Las soluciones siempre llegan, máxime cuando las cosas parecen más apremiantes que nunca.

LIBRA: Sus sentimientos pueden, es[...] se un tanto. Intente ser lo más sincero [...] con los demás, sino principalmente con [...] Inventar o llevar una vida doble no va [...] esmeralda; número seis.

ESCORPION: Es recomendable practica[r ...] deporte o ejercicio físico, pero continua[...] sacudirse la indolencia y la flojera. To[...] fácil cuando se trata de ver las cosa[s ...] optimismo. Busque colores alegres.

SAGITARIO: Intente ampliar sus horizo[ntes ...] formarse con el presente tal como lo vi[...] trata de modificar todas sus líneas de [...] simplemente, aplicar más energía para [...] diendo. Usted brillará por sí mismo.

CAPRICORNIO: Si ha tomado una deci[sión ...] te razonada, aténgase a ella. A veces, [...] muy claro, dudar es signo de debilidad [...] medida con que juzga a los demás debe[...] propias actitudes y comentarios.

ACUARIO: ¿Por qué prestar oídos a ha[...] sólo confunden y hacen daño? Por sob[...] debe aceptarse como realmente es, y [...] frente en alto por el solo hecho de exis[tir ...] medite. Se aproxima buena noticia.

PISCIS: Si tiene hijos pequeños, déle to[...] que sea capaz. Aunque usted no es que[...] naturaleza, parece que hoy tiene una [...] exagerar sus lamentaciones. Es mejo[r ...] serenidad para encontrar solución a los p[...]

Distinguidas autoridades integraron el Presidium en la clausura de Cursos de Formación de Auxiliares en Terapia Física. (Fotos: AMABLE VIOLETA)

Un hermoso mensaje a los egresados dirigió la licenciada Armanda Cervera de Nambo, directora General de sistemas DIF Estatal, en representación de la señora Lupita Torres de Ochoa Zaragoza.

Clausura del Curso de Formación de Auxiliares en Terapia Física

Por Amable Violeta
MERIDIANO.

Tepic.- Se llevó a cabo la Clausura de Cursos de Formación de Auxiliares en Terapia Fiscal, acto que tuvo lugar en el auditorio del DIF Estatal el pasado jueves 11 de febrero. Este curso fue tomado por doce médicos y seis enfermeras en poco más de un año; ellos, fueron seleccionados para ser responsables de unidades básicas de rehabilitación en Nayarit. Estudiar es sacrificio y el llegar a una graduación es la satisfacción del deber cumplido fueron las palabras de la Lic. Armanda Cervera de Nambo, directora General de Sistemas DIF Estatal, en representación de la señora Lupita Torres de Ochoa Zaragoza. Este curso fue impartido por prestigiados médicos del CREE y de instituciones alternas.

Aspectos generales de la graduación de los médicos y enfermeras del curso Formación de Auxiliares en Terapia Física.

LISTA DE GRADUADOS
- Dra. Ma. Guadalupe Escobedo Ramírez
- Enf. Rosa Angélica Chávez
- Dra. Bertha A. Briseño
- Dra. Ma. Concepción López
- Dr. Jorge López J.
- Dr. Luciano Huitrón
- Enf. Victoria Díaz Navarro
- Enf. Amanda Godoy Medina
- Dr. Guillermo Sámano F.
- Dr. Héctor Daniel Gómez
- Dra. Dulce Ma. González
- Dr. Manuel H. García
- Enf. Martha Montes Partida
- Enf. Toribia Mendoza Martínez
- Enf. Ana Luisa Contreras
- Enf. Ma. Magdalena González
- Enf. Romana Alatorre
- Dra. Yadira Ambríz Banda

...ar Reynaldo Segreste ...era ... su cumpleaños ...ero. (Fotos de AMA-... VIOLETA).

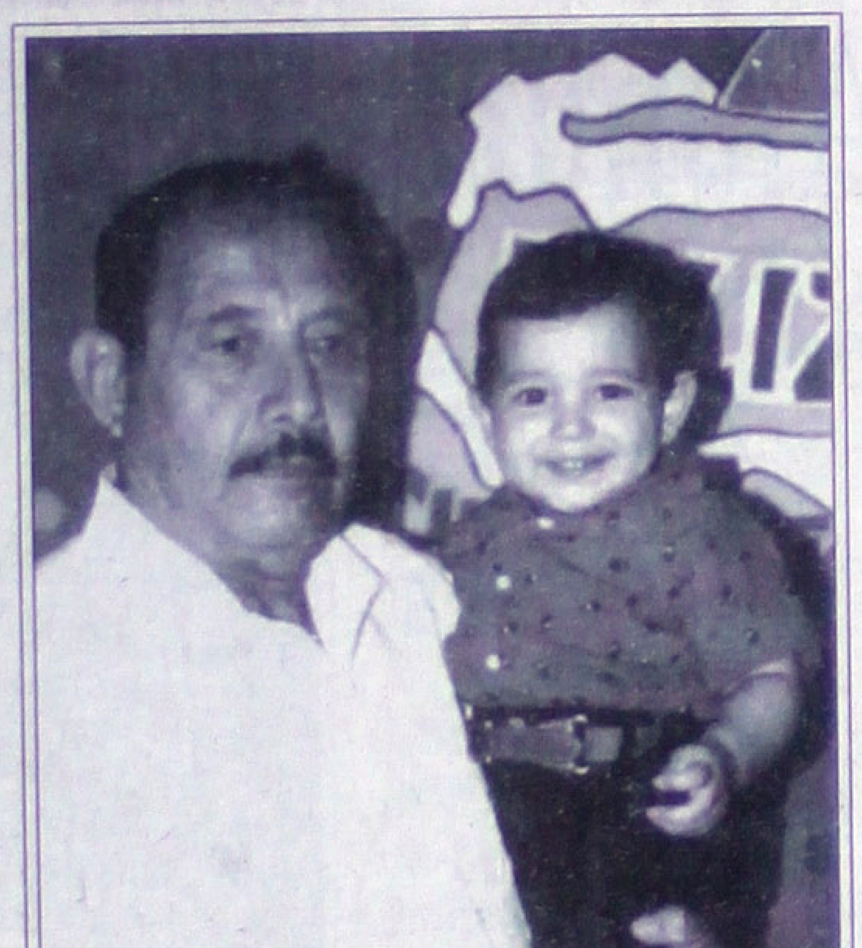

Ingeniero Abelardo Rivera, abuelo del cumpleañero.

...rimer año de Oscar

Ama... Violeta ...IDIANO.

Tepi...- Entre ...os, sorpresas y ...ha diversión el ...ueño Oscar ...naldo Segreste Rivera fue celebrado en su primer cumpleaños, el pasado sábado 13 de febrero en el salón de fiestas infantiles Castillo Mágico de esta ciudad.

La fiesta de Oscar fue realizada por sus papás, Oscar Reynaldo Segreste y Aída Rivera de Segreste quienes estuvieron presentes al igual que sus abuelitos, el ingeniero Abelardo Rivera y Lupita Torres de Rivera. En su momento las enormes piñatas en forma de los personajes de Walt Disney fueron apaleadas por los pequeños quienes momentos después saborearon el pastel, gelatina y por supuesto los dulces que fueron entregados en curiosos dulceros.

¡Felicidades!

Oscar Reynaldo Segreste y Aída Rivera de Segreste, papás del cumpleañero.

Hotel San Jorge
Su hogar en Tepic

En el corazón de la ciudad y con la mejor ubicación, cerca de los centros financieros.

Ofrece:

- Habitaciones totalmente equipadas con todos los servicios y comodidades
- Aire acondicionado y ventilador de techo.
- T.V. Vía Satélite.
- Teléfono con larga distancia nacional e internacional.
- Salón para Eventos.
- Amplio estacionamiento privado.
- Restaurant Bar "La Troje".
- Bar "La Herradura".
- Servicio de banquetes de acuerdo a sus necesidades.
- Atención personalizada.
- Sábados y domingos, promoción especial en habitaciones

¡VISITENOS!

Porque en Hotel San Jorge.... Le queremos bien.

Aceptamos todas las tarjetas de crédito

Reservaciones: Tel. y Fax: 01 (32) 12-13-24, 12-17-09 con 6 líneas.

Banda El Recodo en la Feria Nacional Tepic

* Grabarán con su paisana Patricia Navidad y la producción saldrá al mercado a finales de marzo
* La presentación de la banda en esta ciudad, será unos de los mejores bailes del año

M éxico.- La popular banda El Recodo de Don Cruz Lizárraga, informó que en este último año del siglo XX, además de continuar promocionando el álbum "Tengo una ilusión" y el disco grabado con Juan Gabriel, pretenden producir un disco a su paisana Patricia Navidad.

A través de un boletín de prensa señaló que esa producción discográfica a Navidad está programada para salir al mercado a fines de marzo.

Entre los próximos planes de esta institución musical, está comtemplada una gira, pero en esta ocasión por Centro y Sudamérica, después de visitar plazas en el país, como la presentación que harán el próximo sábado 27 de febrero en la Feria Nacional Tepic 1999.

En relación a la gira internacional mencionaron "esto no lo hacemos con el fin de ganar dinero, sino para abrir nuevas plazas y para que toda esa gente conozca más el folclore sinaloense de la música de banda como lo quería mi padre", comentó Poncho Lizárraga.

Una de las principales preocupaciones de El Recodo, es presentar una espectáculo digno. La escenografía de "La Conquista", que usaba durante sus presentaciones, tenía como principal característica, una especie de mapa mundi, en donde se señalaba los caminos recorridos por la banda a través de todo el mundo. Respecto a la nueva escenografía, ésta va a ser una recopilación de lo que han sido 100 años de música en México, lo más significativo del siglo XX que está por finalizar.

"Vamos a poner una gigantesca manta que ilustre lo más representativo para nosotros =comenta Poncho=, como mexicanos y como Banda", añadió.

En dicho escenario se mostrarán los seis países que han visitado y sobre todo estarán pintados personajes distinguidos que han sido parte de la historia de este siglo que está por extinguirse... Será una manta que muestra la historia del mundo. **(UNIVERSAL).**

Esmeralda Delgado Cornejo de Camacho. (Fotos de KARINA LOPEZ).

Fiesta de cumpleaños en honor de ESMERALDA DELGADO DE CA

Por Karina López MERIDIANO.

Tepic.- La joven señora Esmeralda Delgado de Camacho cumplió 26 años y los celebró en animadísimo ambiente en el marco de una comida ofrecida en la quinta La Nena, acompañada por sus amigas y familiares que con gusto acudieron a la invitación el pasado martes 16 de febrero.

Los hijos de la festejada, Jéssica Esmeralda y Michel Camacho Delgado, se la pasaron tan contentos como su mami en el ágape que inició desde las tres de la tarde y se prolongó hasta entrada la noche, gracias al buen ambiente que organizaron los hermanos de Esmeralda, quienes llevaron para amenizar la reunión un mariachi, grupo norteño y para bailar la banda.

Una vez más el servicio Altamirano deleitó a los asistentes al servir exquisita comida a base finos cortes de res y sopa de brócoli, misma que se acompañó con vino

Cleopatra Partida, Carmen Nájera de Gutiérrez, Nere Lorena Félix, Marlenne de Félix y Leo Nájera de Pom do a Esmeralda en su fiesta de cumpleaños.

Zoraida Robles, la festejada y Rosaura López de Johanson, de pie. Sentadas, señora María Soledad Cornejo, Bety Romano, Karla Jacobo, Lili Cortés y Marga López.

La familia: Martín, Esmeralda y su mamá señora María Cornejo; Malú, Sergio y Ramón Delgado Cornejo. Sen de la festejada.

XV años de Alondra Guardado Trejo

Por AMABLE VIOLETA
Meridiano.

Tepic.- Cumplió XV años la jovencita María de Lourdes Orozco Pérez, motivo por el cual el padre Filemón ofició una misa de Acción de gracias en la iglesia de Nuestra Señora del Carmen, en días pasados. Lourdes fue acompañada por sus padres, José Manuel Orozco y María Hortencia de Orozco; así como por sus padrinos, José Ramón Orozco y Liliana Fregoso. Poco después en un conocido salón de esta ciudad, la joven quinceañera bailó al lado de sus chambelanes un hermoso vals. Acto seguido se realizó el brindis en su honor. ¡Felicidades!

La feliz quinceañera María de Lourdes Orozco Pérez. (Foto AMABLE VIOLETA).

Señor José Manuel Orozco y su esposa María Hortencia Pérez de Orozco, papás de la quinceañera.

El joven José Ramón Orozco y Liliana Fregoso de la quinceañera.

CARLOS SOTOMAYOR, ALEJANDRO GOU, GERARDO QUIROZ presentan:
UNA HISTORIA ORIGINAL DE EDUARDO PALOMO
CON
Raúl Araiza
Kate del Castillo
Alex Ibarra
Chantal Andere
EL PRIMER ACTOR
SERGIO CORONA
UNA PAREJA CON ÁNGEL
Ven a descubrir LA MENTIRA que te matara de risa!

DIRECCION: EDUARDO PALOMO
Productor Asociado: RAFAEL URIOSTEGUI Director Musical: ALEX CARRERA
TEATRO DEL PUEBLO
UNICO DIA DOMINGO 21 DE FEBRERO
FUNCIONES 5:00 Y 7:30 PM
VENTA DE BOLETOS DESDE HOY EN TAQUILLA
INFORMES 16-16-50 Y 12-16-23

Altima GLE

Maxima GLE

Infinit 130

Pathfinder LE 4x2

Realidad:

No va a creer su precio de contado.
(Pero le va a gustar)

AUTOMOTORES SIERRA, S.A. DE C.V.

ACAPONETA
Teléfono 2-02-00

TEPIC Insurgentes y Roble S/N
Tel. 14-81-82 y 14-81-77

GUARDIAS DE VENTAS DE 1:30 A 3:30 P.M.

NISSAN ASISTENCIA VIAL
Contigo en todo la República las 24 horas, los 365 días del año.

NISSAN

Visite a su Calificado Distribuidor Nissan y compruébelo. Válido hasta el 31 de enero de 1999.

En Nissan compartimos tus valores

Redes domésticas : el Nuevo objetivo

Siguiendo las huellas de Internet, Silicon Valley trabaja en lo que bien podría parecerse a una nueva gallina de los huevos de oro: la puesta en red de todos los equipos informáticos y aparatos electrónicos del hogar.

PERSONAL MASCULINO

PARA DESEMPEÑAR ACTIVIDADES DE SEGURIDAD PRIVADA

Interesados acudir en horarios y días hábiles a entrevista a Roma 196 Fraccionamiento del Valle.

ECONOZON-NAYAR

Protección Ambiental — O_3 (Ozono)

Equipos de Consumo eléctrico muy bajo.

A.- Eliminar el mal olor y desinfecta el medio ambiente.

Utilícese en:

*Baños *Comedores *Salas de Juntas *Salas de Juego *Gimnasios *Autobuses *Lugares cerrados *Discotecas *Casinos *Oficinas *Sanatorios *Laboratorios *Cines *Ambientes contaminados

B.- Equipo potabilizador de agua.

Tratamiento Bactericida en Plantas Potabilizadoras de agua (muy eficiente)
Diferentes modelos según necesidades

Fabricado por ECOZON (Puebla, Pue.)

Distribuidor: Q.F.B. Gerardo Romano Morales E. Zapata No. 33 Pte. Teléfono 16-31-34 Tepic, Nay.

RESTAURANT DE MARISCOS Y BAR ARELLANO II

Le ofrece para que Usted disfrute de: *Ostiones *Cazuelitas *Campechanas *Tostadas de Ceviche *Camarones al gusto. *Pescado Sarandeado. *Empanadas *Cocteles

Lo invitamos a nuestros Paquetes Promociones

Paquete Familiar: 1 kg. de Carne Asada, 1 kg. de Camarón al gusto, 10 Empanadas, Jugos de Camarón, 10 Cervezas Pacífico 1/4 — $170.00

Paquete No. 2: 1 kg. de Pescado o Carne Sarandeado, 10 Empanadas, Jugos de Camarón, 10 Cervezas Pacífico 1/4 — $120.00

¡¡¡Botanas Gratis!!! De 2 a 4 de la Tarde Presentando este volante

Río Mississipi No. 9 Col. Lindavista llegando al Libramiento Tepic, Nay.

PRECIOS ESPECIALES EN LLANTAS

155-80-R13
155-80-R15
175-70-R13
205-70-R14
10-R15
750-17

Euzkadi

En llantas agrícolas mejoramos precios

AMORTIGUADORES Gabriel

Amortiguadores y Struts

Para todos los autos y camionetas, ejemplos:

NISSAN Y TSURU	HIDR	$309.00	GAS	$385.00
GOLF Y JETTA (87-97) HDR.	DEL	$352.00	TRAS	$157.00
VW SEDAN (73-97) HIDR. DEL	DEL	$164.00	TRAS	$152.00
TOPAZ Y GHIA	HIDR	$309.00	GAS	$385.00
CAVALIER Z-24 (90-94) GAS	DEL	$627.00	TRAS	$146.00
CELEBRITY Y CUTLAS (82-96) HIDR.	DEL	$308.00	TRAS	$150.00
SPIRIT, SHADOW Y NEW YORKER GAS	DEL	$386.00	TRAS	$166.00

PRECIOS UNITARIOS, ANTES DE IMPUESTO PAGO DE CONTADO

ACUMULADORES ACDelco — 25% de descuento 4 años de garantía

Vitallantas

CENTROS DE SERVICIO

AV. INSURGENTES NO. 1919 OTE. (FRENTE A LEY) TELS. 14-22-00 Y 13-89-01

AV. JACARANDAS ESQUINA INSURGENTES (FRENTE A ESTADIOS) TEL. 13-19-99

HORARIO CORRIDO DE 9:00 A.M. A 7:00 P.M. DE LUNES A SABADO

Y que padeciendo enfermedades agudas y/o crónicas obtuvieron su alivio con Plantas Medicinales y Productos Naturistas de

HERBOLARIA UNIVERSAL

León No 22-A C.P. 63000 — Entre Allende y Morelos — Tel. 11-52-07 Tepic, Nay.

No somos los únicos pero si los # 1
No se confunda no tenemos sucursales

SERVICIO A DOMICILIO

TEL. 460-958
BIPER 16-84-70
PIN 50 522 54

AV. ALLENDE 276 PTE. COL. CENTRO TEPIC, NAYARIT, MEXICO

sección maternal y preescolar (1°, 2° y 3° año)
NUESTRAS COLEGIATURAS SON LAS MÁS BAJAS
Horario Matutino: de 8:00 a 2:30 hrs.
Vespertino: de 4:00 a 8:30 hrs.
¡Visítenos! Inscripciones abiertas todo el año.
Directora: Profra. Nancy Valberra Banda
(CON 31 AÑOS DE EXPERIENCIA EN EL AREA PREESCOLAR)

Para las grandes ocasiones — La Querencia Eventos

Bodas, Posadas, Aniversarios, XV Años, Bautizos, Graduaciones, Fiestas Infantiles y eventos especiales

NOS ADAPTAMOS A SU PRESUPUESTO

Prolongación Abasolo No. 37-1 Col. El Rodeo (Frente a Jardín Principal) Tepic, Nayarit; Tel. 16-35-97

Cinemas del Valle

PLAZA SAN RAFAEL

Sala 1 — PROGRAMACION DEL VIERNES 19 AL JUEVES 25 DE FEBRERO — ADMISION $ 25.00 — MIERCOLES POPULARES $15.00 — Sala 2

Funciones: 4:00 - 6:15 y 8:30 p.m. — Funciones: 4:30 y 8:15 p.m.

CINE LA CAJA MAGICA

Hoy: 4:10 - 6:15 y 8:20 p.m.

Domingos funciones desde las 2:00 p.m. Admisión $ 20 Miércoles Populares $ 10

CAJA POPULAR MEXICANA

Sociedad de Ahorro y Préstamo

La respuesta accesible y segura...

Somos una Institución autorizada por la Secretaría de Hacienda y Crédito Público.

Nuestras operaciones son reguladas por la Ley General de Organizaciones y Actividades Auxiliares de Crédito, además de ser supervisados por la Comisión Nacional Bancaria y de Valores.

CUENTA MEXICANA
SERVICUENTA
RENDICUENTA
CUENTA VIDA
CUENTAMIGA

MAS DE 47 AÑOS DE EXPERIENCIA...
MAS DE 350,000 SOCIOS...
MAS DE 350 SUCURSALES...
PRESENCIA EN 27 ESTADOS

Apertura de cuenta con solo $50.00

$ Entregamos mas de 1,000 prestamos mensualmente con tasas de interés desde el 1.5% y hasta el 3% sobre saldos insolutos y plazos de hasta 24 meses $

RESOLVEMOS LOS CRÉDITOS EN OCHO DÍAS

- Ayuda funeral por $ 5,000.00 (Para el socio, cónyuge, hijos mayores de un año y menores de 18 años, debidamente registrados en su sucursal con su constancia respectiva).
- En caso de fallecimiento la deuda muere con el socio.
- Protección en perdida de miembros.
- Los saldos se duplican por muerte natural.
- Los saldos se triplican por muerte accidental.
- Al fallecer un socio el beneficiario recibe ayuda mutual.
- Protección por muerte prematura.

REQUISITOS PARA INGRESAR:

Copia de acta de nacimiento — 3 fotografías — Copia comprobante de domicilio

INSTITUTO CONEXION PC

TIENE PARA TI EL MEJOR PLAN DE ESTUDIOS

¡SI! Capacitate en tan sólo 3 MESES

APRENDE PRACTICANDO

COMPUTACION E INGLES

OFRECEMOS:
*Equipo por alumno.
*Clases personalizadas.
*Grupos reducidos.
*Práctica 100%

Pagos semanales $60.00 c/u

No lo pienses más, preparate HOY para el MAÑANA

¡Inscribete Ya!

Horarios: Matutinos, Vespertinos, Sabatinos

"Somos el presente de tu futuro"

INICIAMOS: 22 DE FEBRERO

Av. Allende 42 Ote. Entre México y Zacatecas Teléfono 16-55-78

Pedidos al: 11-60-82 11-59-63

Meridiano

HOY ES VIERNES 19 DE FEBRERO DE 1999

Nada se sabe del empresario Rubén Fletes Guerrero, considerado el hombre más rico del norte de Nayarit...

¡45 DIAS SECUESTRADO!

El motociclista Carlos Ramón Trejo Elías es atendido por personal de la Cruz Roja. (Foto de PALOMARES-Meridiano)

***Aunque la Procuraduría General de Justicia asegura que la Policía Judicial se mantiene al margen, se sabe que los familiares ya solicitaron apoyo hasta del jefe antisecuestros de la Policía Judicial de Sinaloa; extraoficialmente se dice que sus plagiarios exigen 300 mil dólares por su liberación**

Conducía un minibús y se le estrelló

¡POLICIA LO DEJO AL BORDE DE LA MUERTE!

En la cantina `La cabaña de Donato'

¡REVENTO MESERA A PICAHIELAZOS!

Policías buscan a un tal "Piolín"...

¡OTRO MADRINA ASALTO MINISUPER!

La conductora del vochito, Georgina Alvarez. Hugo César Uribe Félix conducía la motocicleta. y a disposición del agente del Ministerio Público.

...Francisco Díaz Rodríguez, quien en estado de ebriedad y adentro de la cantina propiedad de su padre, hirió a la marisquera

Por Sergio Arcadia
MERIDIANO

Acaponeta.- Un sujeto enloqueció cuando se embriagaba en el interior de la cantina "La cabaña de Donato", y tras herir a una de las meseras, fue arrestado por agentes de la Dirección de Seguridad Pública Municipal.

El propio director de la Policía Municipal, licenciado Julio César González Olivo, informó la detención de Francisco Díaz Rodríguez, de 47 años de edad, originario y vecino de Acaponeta con domicilio en la esquina de Guerrero y Durango de la zona centro de la ciudad.

Y de inmediato, tras ser sometido por un grupo de policías municipales al mando del licenciado González Olivo, el detenido fue remitido a los separos de la cárcel local.

Se conoció que la cantina es propiedad del padre de Francisco y que la tarde del pasado miércoles llegó y empezó a tomar en forma desesperada.

Y en poco tiempo, Francisco ya andaba en completo estado de ebriedad, y como sabe ponerse muy violento, su padre y su hermano Oscar le escondieron todos los cuchillos para que no fuera hacer una barbaridad.

Pero no contaban con que éste encontraría un picahielo, con el cual lesionó en el cuello a una de las cantineras, y asimismo golpeó a su hermano.

Minutos después, éste último avisó a la Policía Municipal quienes en cuestión de minutos llegaron a la cantina localizada por calle Oaxaca, frente a la central camionera de segunda clase, y en un dos por tres sometieron al escandaloso individuo que fue remitido a la cárcel municipal, en donde a manera de castigo quedó recluido por petición familiar.

LO PESCARON ROBANDO COSTALES DE CAFE

Jalcocotán.- Un raterillo fue sorprendido por policías judiciales en los momentos en que sudaba la gota gorda cargando un costal de café, que tiene un valor de mil 500 pesos.

La detención de Ubaldo Ramos Santos se concretó anteayer en la noche, al ser sorprendido en el interior de la empresa cafetalera "Solidaridad" propiedad del ejido de Jalcocotán, municipio de San Blas.

Se dijo que Ubaldo abrió un boquete en el alambrado para lograr introducirse a la bodega de donde se apropió de un costal de 28 kilos de café, y al ser sorprendido, aventó el costalote a un lado, y como para disimular decía que había acudido a pedir trabajo.

Por tal motivo, Ubaldo Ramos fue conducido a los separos de la cárcel pública municipal de San Blas, en donde quedó a disposición del agente del Ministerio Público, licenciado José Ricardo Ceyca Corrales, quien lo consignaría ante un juez penal por el delito de robo calificado.

El cafre le reventó el hígado, ahora la niña está grave...

¡PESADA GONDOLA TRITURO NIÑITA!

*** La pequeña paseaba en su bicicleta cuando el del camión de volteo la arrolló**

Por Alejandro García
MERIDIANO

San Blas.- Delicada de salud se encuentra una menor que la tarde del pasado miércoles se encontraba jugando a bordo de su bicicleta y de pronto, una góndola que pasaba por ahí la arrolló dejándola lesionado; del conductor, no se sabe nada ya que se dio a la fuga.

De este accidente, agentes de la Policía Judicial tomaron nota y señalaron que fue aproximadamente a las 16:00 horas del día ya mencionado en una de las calles del paradisiaco puerto.

Se trata de la menor Karen alejandra Tapia Ortiz, de 6 años de edad, quien es originaria y vecina de San Blas, que presentó estallamiento de hígado, así como dermoescoriaciones en diferentes partes del cuerpo.

Referente a lo sucedido, José Tapia Navarro, padre de la niña lesionada, manifestó que a eso de las cuatro de la tarde se encontraba trabajando cuando acudieron avisarle que su hija había sufrido un accidente.

Por tal motivo, el señor se trasladó hasta su domicilio, encontrando que la niña había sido atropellada por un vehículo del cual sólo saben que es un camión de volteo, propiedad de Luis Enríquez Arámbula cuando ella se paseaba en su bicicleta.

La menor fue trasladada de inmediato a la clínica de salud más cercana donde médicos se encargaron de atenderla, pero al ver su gravedad, decidieron que fuera trasladada a la ciudad de Tepic.

Así que horas después, Karen ingresó a la clínica uno del Seguro Social de la ciudad de Tepic donde fue atendido médicamente y hasta ayer se encontraba ahí internada.

Del caso, tomó conocimiento el agente del Ministerio Público del fuero común.

Lo siguió cuchillo en mano frente a la clínica 24 del IMSS

¡ENDIABLADO BIRRIERO CORRETEO FISCAL!

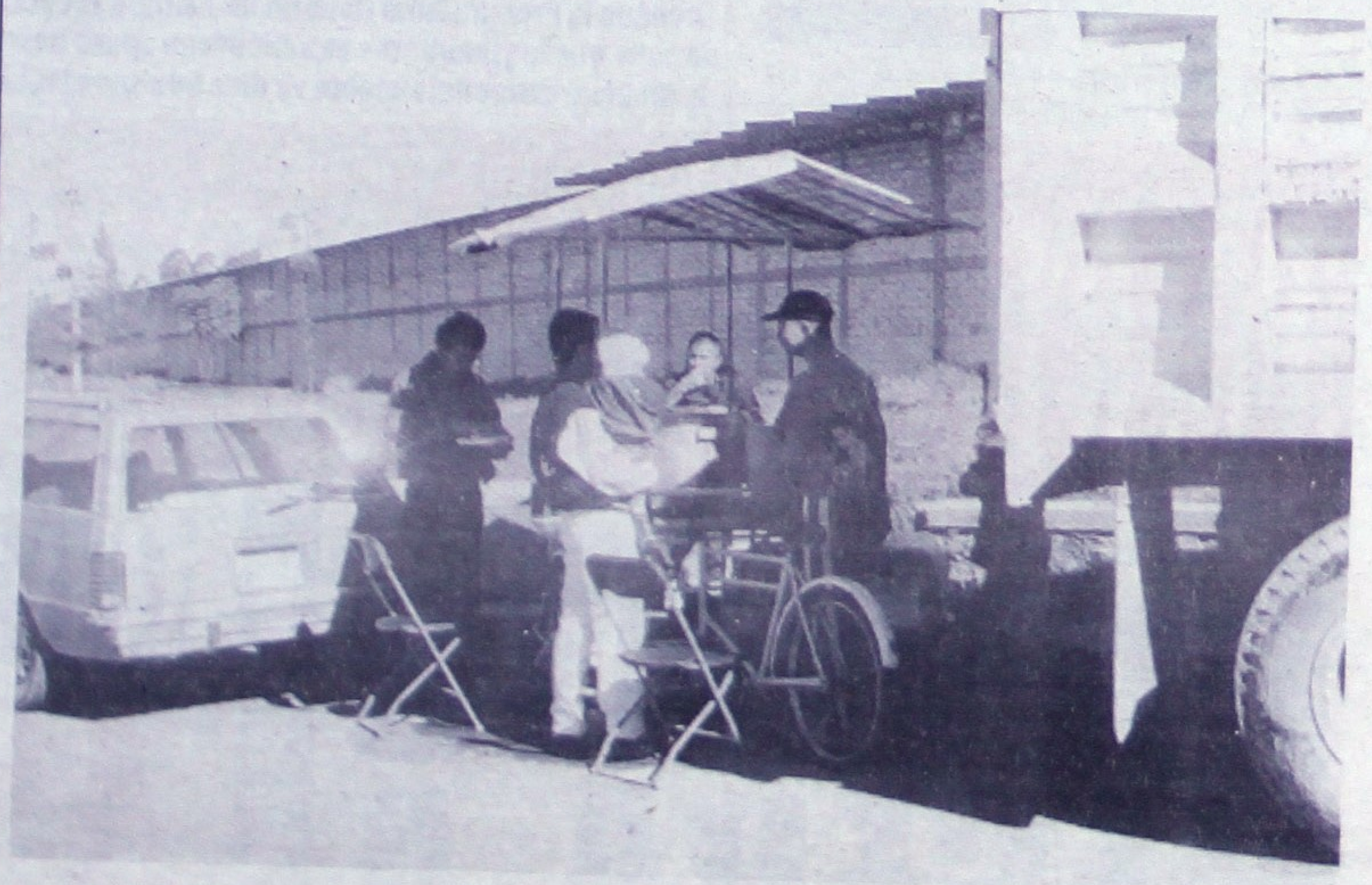

Tepic.- Fenomenal corretiza le dio bravo birriero a un fiscal del ayuntamiento ayer por la mañana, cuando el representante de la ley se presentó para indicarle que se retirara del lugar pues no contaba con permiso alguno.

Se trata de un vendedor ambulante que ayer por la mañana, se apostó sobre la avenida Paseo de Viena, frente a la clínica 24 del Seguro Social para vender tacos de birria.

A eso de las 10:00 horas, se presentó un fiscal del Ayuntamiento para indicarle que en esa área existen otros puestos ya establecidos que cuentan con su permiso y registro donde se indica las normas de higiene.

Fue entonces que, el sujeto, del cual no trascendió nombre, acompañado por su madre se molestó y empezó a injuriar al fiscal, al grado de tomar un cuchillo cebollero para correr tras él, amenazándolo de que a él, nadie lo quitaba de ese lugar.

La corretiza comenzó y curiosamente, el fiscal se olvidó de pedir el apoyo de la Policía Municipal, así que el vendedor de birria siguió vendiendo sus tacos todo el día. (Fotos de JAVIER RODRIGUEZ-Meridiano)

...UN TORTON!

Por Claudia Lezama Cázares
y Josué Pelayo Martínez
MERIDIANO

Bahía de Banderas.- Al circular por la carretera federal 200 tramo Bucerías-La Cruz de Huanacaxtle, una camioneta perteneciente a la empresa "Qhuazcani" ocasionó que un camión torton por evitar estrellarse y provocar un accidente de mayores consecuencias se volcó a un costado de la vía de comunicación.

Panorámica.

Los hechos ocurrieron ayer alrededor de las 12:30 horas, cuando la camioneta propiedad de la empresa Qhuazcani, con placas de circulación MW24807 del estado de Michoacán, se paró sin las debidas precauciones y ocasionó que un camión torton que circulaba por la vía de comunicación le pegará en la parte trasera del lado izquierdo, generando su salida y al final quedó sobre sus seis llantas.

El otro vehículo, al impactarse con la misma y al tronarle la llanta del lado derecho finalmente se volcó, posteriormente, se reportó que las pérdidas habías sido totales.

En el kilómetro 149 sucedió el incidente que afortunadamente no dejó saldos rojos, las maniobras que realizó el chofer del camión torton con placas de circulación PA92276, exponiendo su vida logró que el vehículo que llevaba 18 toneladas de carga se volcara a un costado de la carretera, sin presentar mayores daños en su economía corporal.

José Estrada, de 35 años de edad, con domicilio conocido en La Curva, municipio de Xalisco, de oficio fletero, relató a MERIDIANO la experiencia que momento antes había vivido al sufrir un incidente al pararse en seco la camioneta sin las debidas precauciones, pero al actuar rápidamente optó por exponer su vida a generar una tragedia, ya que a esa hora el tráfico vehicular era intenso, por lo que salió de la cinta asfáltica y se volcó, sólo salió con golpes y raspones que no ponen en peligro su vida.

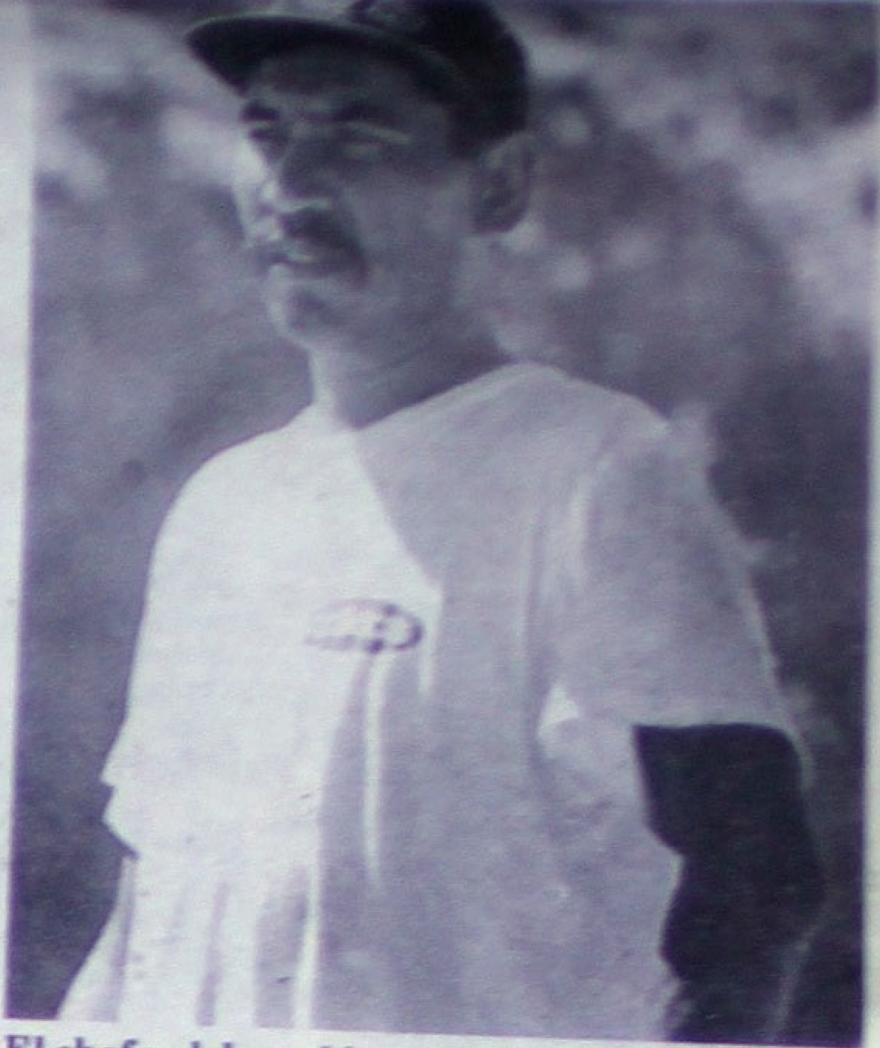

El chofer del camión no pudo evitar el golpe.

Camión tipo plataforma que luego se dio a la fuga...

¡DERRUMBO MOTOCICLISTA POR LA INDEPENDENCIA!

*** Herido resultó un empleado del Aga que viajaba en el vehículo de dos llantas**

Por Francisco Palomares
MERIDIANO

Tepic.- Una pesada llanta de camión que aplastó una motocicleta, provocó que el conductor de ésta se proyectara feamente contra el suelo y terminara lesionado; y el conductor del vehículo responsable se daba a la fuga cuando fue detenido por tránsitos.

Según el reporte de la dirección de Tránsito del Estado, se conoció que el accidente se registró a eso de las 17:15 horas en el cruce de la calle Canario y avenida Independencia, en la colonia Las Aves.

Se menciona como al vehículo responsable a un camión de plataforma, color azul, mismo que transitaba por la avenida Independencia para salir a la Insurgentes, pero al llegar a la calle Canario, realizó un viraje hacia su derecha.

Pero en esos momentos, una motocicleta transitaba adelante del camión, siendo el conductor de la moto quien se percató de que la otra unidad se le iba encima y optó por tratar de esquivar ser atropellado.

La motocicleta del Aga que conducía.

Y no lo logró, toda vez que el camión azul, alcanzó a aplastarle una de las llantas, provocando que el de la motocicleta marca Honda C-90, de diversos colores, se proyectara contra el suelo y resultara lesionado.

Luego de eso, el del camión se dio a la fuga, pero alguien dio rápido aviso a una patrulla de Tránsito para que fueran tras él, y por la avenida Insurgentes, justo frente al banco Bital dieron con él y lo detuvieron.

Mientras tanto, una ambulancia de la Cruz Roja arribó al lugar del accidente encontrando lesionado a un muchacho que dijo llamarse, Carlos Ramón Trejo Elías, de 22 años de edad, con domicilio en calle Artículo 32 de la colonia Reforma y es empleado del Aga.

Este fue trasladado a la clínica 24 del Seguro Social donde fue atendido de golpes y escoriaciones.

Al final, se conoció que ambas unidades fueron trasladadas al corralón de Tránsito.

El camión fue detenido por tránsito.

Paramédicos de la Cruz Roja auxilian a Carlos Ramón Trejo que resultó lesionado. (Fotos de FRANCISCO PALOMARES-Meridiano)

Joven nayarita, si eres mayor de 18 años y menor de 30 años, y terminaste tus estudios de primaria y tienes vocación para servir a tu patria, la Armada de México te brinda la oportunidad de realizar tus aspiraciones, en un trabajo para toda la vida, con posibilidades de desarrollo personal y profesional, brindándote atención médica integral a tí y a tu familia.
Si deseas mayor información preséntate a las instalaciones de la Décima Zona Naval en San Blas, Nayarit, o comunícate a los teléfonos:
01-328-5-00-16 y 01-328-5-05-50.
210299

Conducía un minibús y se estrelló contra una camioneta...

¡POLICIA LO DEJO AL BORDE DE LA MUERTE!

Por Josué Pelayo Martínez
MERIDIANO

Nuevo Vallarta.- En la primera entrada de Nuevo Vallarta, ocurrió un tremendo accidente automovilístico resultando prensada una persona del sexo masculino, de 30 años de edad, aproximadamente a las nueve y media de la mañana de ayer.

Ayer mismo se reveló que el lesionado, Jorge Luis Robles Domínguez, de 30 años de edad, tuvo que ser trasladado a la ciudad de Guadalajara debido a la gravedad de las lesiones que sufrió.

El oficial de la Policía Federal de Caminos, de apellido Ruiz Ruiz, informó que dicho accidente lo provocó el agente de Seguridad Privada de SAOSA, Luis Alberto González Najar, de 34 años de edad.

El presunto responsable dijo tener su domicilio en la calle Federalismo número 249, de la colonia Villa de Guadalupe, y conducía el minibús con logotipos del Hotel Sierra Plaza Nuevo Vallarta, modelo 1991, Chevrolet, con placas de circulación 4GNA02 de Jalisco.

Dicho vehículo, en ese momento transportaba ropa del hotel, y circulaba de sur a norte, de manera que el chofer del mismo, al no tomar las medidas de precaución de salirse a la derecha provocó el choque contra una camioneta Toyota color blanco con placas de California.

El minibús por su parte, quedó estampado en una jardinera y en una camioneta, resultando gravemente herido el chofer de la pickup, Jorge Luis Robles Domínguez y su esposa Lourdes Hernández Gómez, de 19 años de edad, con el mismo domicilio que su cónyuge.

El lesionado fue atendido directamente por el Director de Protección Civil, Jaime Olvera, quien tuvo que trasladar al lesionado a bordo de su patrulla directamente al Hospital Regional de Puerto Vallarta.

Grúas Ayón, recogió los vehículos.

Jorge Ruiz, presentó traumatismo craneocefalico, tramautismo toraxico, desprendimiento de oreja derecha, posible fractura de clavícula derecha, posible fractura de fémur derecho, por lo cual fue auxiliado también por socorristas de la Cruz Roja.

La camioneta Toyota, modelo 1987, color blanco, con placas de cir lación 2H71906 de California, quedó impactada al lado der no en la jardinera, lo que provocó el chofer de la misma, r ultara herido, por tal motivo, el presunto responsable quedó calidad de detenido.

Al lugar de los hechos, arribó el oficial de la Policía Federal de Caminos, destacamento Puerto Vallarta, mismo que se hizo cargo de realizar el respectivo peritaje para así poder deslindar responsabilidades entre ambos afectados.

De retirar los vehículos dañados, se hizo cargo el personal de Grúas Ayón, mismos que los remitieron al carralón en tanto que se deslindan responsabilidad entre ambos afectados, mientras tanto, el lesionado, sigue grave de salud.

*

Por otra parte se dio a conocer que el agente del Ministerio Público auxiliar, licenciado Pablo Ramos Cruz, recibió informes de que una persona herida había ingresado al área de urgencias del Hospital Regional.

El actuario de la fiscalía auxiliar, Alberto Gudiño Cueto, acudió al Hospital Regional, donde fue enterado de que el lesionado era atendido por la doctora Josefina Ramírez Ramírez, misma que le informaba que al lesionado lo llevarían a quirófano a una cirugía reconstructiva.

Sin embargo, a los pocos minutos llegaron el neurocirujano y el traumatólogo, quien le informó al actuario que al lesionado lo iban a llevar a un hospital de tercer nivel, a consecuencia de las heridas y fracturas que sufrió.

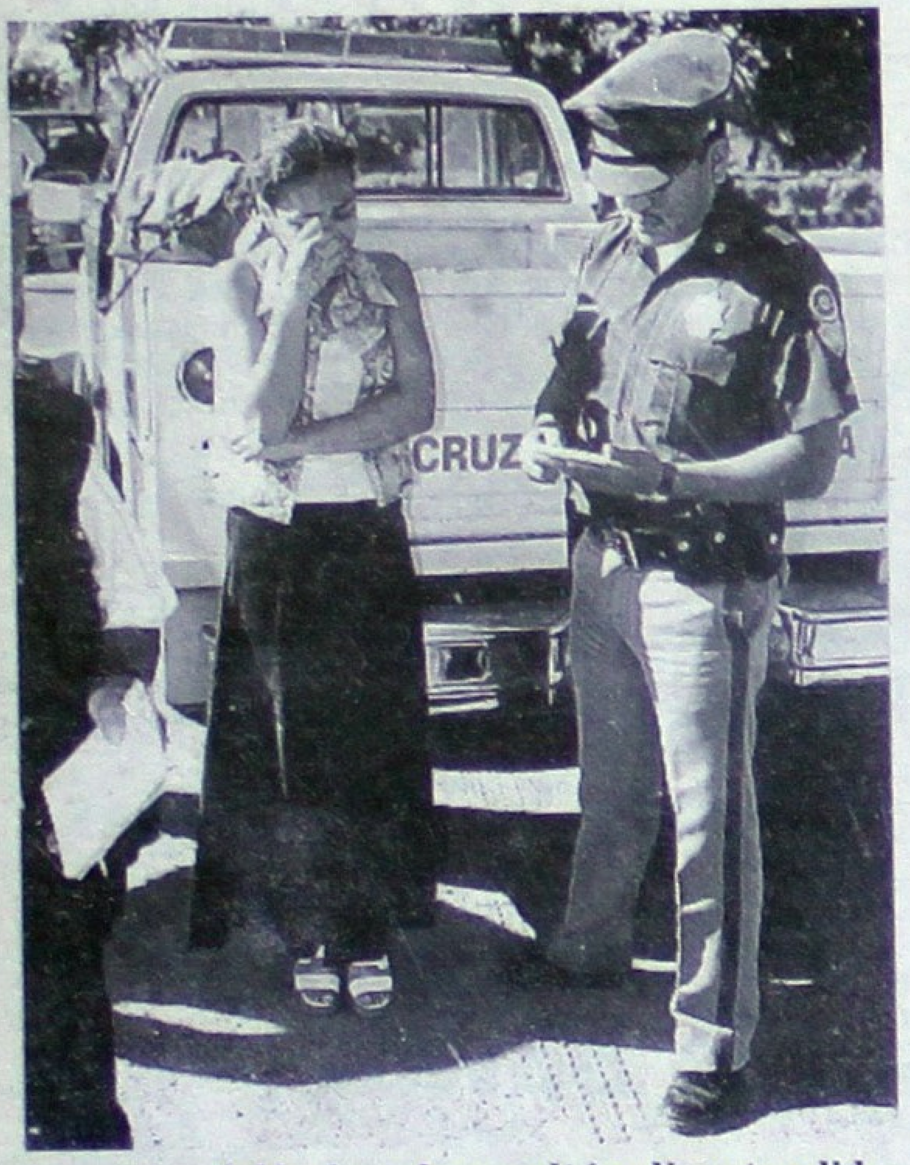

La esposa del lesionado, resultó policontundido.

Jorge Ruiz, se encuentra delicado de salud.

¡OTRO MADRINA ASALTO MINISUPER!

* Al mismo tiempo sus compañeros de trabajo atracaron el Mini Super "SIX", ubicado a tan sólo dos cuadras rumbo al oriente, pero ellos dejaron muchos rastros y por eso se hizo ojo de hormiga

Por Rubén Pérez
MERIDIANO

Santiago Ixcuintla.- Eran cuatro los estibadores de la volanta de la PGR destacamentada en El Capomal que el martes pasado participaron el robos a negocios de vinos y licores, estos el Minisuper "Ixcuintla" y el "SIX".

Los "madrinas" como a eso de las 10 de la mañana del martes tomaron el cuarto número 32 del céntrico hotel Reforma, ubicado por la avenida 20 de Noviembre a un costado de la Presidencia Municipal.

Y luego de que durante toda la tarde estuvieron consumiendo bebidas embriagantes que compraban del minisuper "SIX", decidieron recuperar su dinero y ganarse algo más asaltando al negocio mencionado y también a otro, en este caso fue el denominado "Ixcuintla".

Como ya se dio a conocer ayer, tres personas fueron detenidas como responsables del delito de robo ocurrido en agravio de la familia Pernas (SIX), recuperándose el botín.

Los sujetos responden al nombre de José Eduardo Félix Suárez, Abel Martínez Velázquez y Miguel Ángel León, todos ellos estibadores -o madrinas- del retén de la PGR en El Capomal.

Pero ninguno de los detenidos correspondió a las características del sujeto que robó al negocio de "los maiceros", y claro que fueron presentados ante Ignacio Martínez Salazar, quién fue encañonado por un solitario ampón que cargó con un total de 2 mil 300 pesos en efectivo y en tarjetas telefónicas.

Fue claro que este sujeto vio la movilización policiaca y por ello huyó, creyendo sin lugar a dudas que la ley estaba tras los pasos de sus compañeros, con los cuales ya no volvió.

Y tras las breves y minuciosas investigaciones del grupo "Jaguares", comandados por Roberto Quiñonez, resultó afirmativo que la persona que asaltó al "Ixcuintla" tenía fina relación con los detenidos.

Desafortunadamente los tres detenidos manifestaron que no conocen el nombre del prófugo, sólo lo conocen como "El Piolín".

Ahora "El Piolín" es buscado en Santiago y las comunidades aledañas, sospechándose que "corrió" rumbo al sur del municipio.

Jaló del gatillo hasta agotar el parque...

¡EMPISTOLADO ECHABA BALA EN PLENO CENTRO!

* Fue sorprendido por efectivos judiciales de Jala y detenido

Por Columba Rivera Mayoral
MERIDIANO

Jala.- La noche de miércoles, un sujeto que andaba armado en pleno centro de la comunidad accionando su pistola al aire, fue atrapado por agentes judiciales luego de ser sorprendido.

Eran aproximadamente las 23:00 horas, cuando una persona llegó al Centro Táctico Operativo destacamentado en Jala, para denunciar a una persona que estaba haciendo disparos al aire en el poblado de Cofradía Juanacatlán, municipio de Jala, por lo que el comandante Juan Pablo Solís y gente a su mando se constituyeron en el lugar de la escena.

Al arribo de efectivos judiciales empezaron a buscar de donde provenían los disparos que no tardaron mucho en dar con el paradero del responsable, siendo un tipo de aproximadamente 40 años de edad que estaba en pleno centro del poblado bajo los efectos embrutecedores del alcohol y portando una pistola que detonaba al aire.

Los judiciales procedieron de inmediato a la detención del individuo y el aseguramiento del arma el cual dijo llamarse, Arcadio Altamirano Aguilar, de 42 años de edad, originario y vecino de Cofradía Juanacatlán, municipio de Jala, teniendo en su poder una pistola calibre .22.

A bordo de al unidad policíaca el detenido fue trasladado hasta los separos de la cárcel pública municipal de Jala, donde quedó a disposición del agente del Ministerio Público del fuero común correspondientes, quien posteriormente pondrá a disposición de la fiscalía a Arcadio Altamirano por tratarse de un delito federal.

¡CUMPLE 45 DIAS EL SECUESTRADO!

* Aunque la Procuraduría General de Justicia asegura que la Policía Judicial se mantiene al margen, se sabe que los familiares ya solicitaron apoyo hasta del jefe antisecuestros de la Policía Judicial de Sinaloa

* Extraoficialmente se dice que sus plagiarios exigen 300 mil dólares por su liberación

Por Sergio Arcadia
MERIDIANO

Tepic.- Familiares del empresario Rubén Fletes Guerrero habrían solicitado el apoyo de personal antisecuestros de la Policía Judicial del Estado de Sinaloa para que se investigara el secuestro del conocido comerciante nayarita ocurrido en los primeros días de enero del actual año.

Y es que se cree, que por la cercanía con el vecino estado y por la forma como el empresario fue privado de su libertad por cuatro sujetos fuertemente armados, se está tratando con delincuentes profesionales que pudieran tenerlo cautivo en algún lugar del sur de Sinaloa.

Se conoció que a principios del mes de febrero, días antes de que se cumpliera el mes en que Rubén Fletes Guerrero fuera secuestrado, sus angustiados familiares estuvieron en Culiacán, Sinaloa, y se entrevistaron con el comandante Roberto Robles Rendón encargado del área de secuestros de la Procuraduría de Justicia del Estado de Sinaloa, a quien le solicitaban su ayuda en la localización de Fletes Guerrero.

En dicha entrevista, trascendió que ya los plagiarios se había comunicado por teléfono en dos ocasiones, pero sólo les indicaban que no se preocuparan que Rubén Fletes estaba bien, y se entendió que les estaban dando tiempo para que reunieran los 300 mil dólares (más de tres millones de pesos), que extraoficialmente se dice que piden por el rescate del próspero empresario de origen sinaloense y avecindado desde hace años en la cabecera municipal de Tecuala.

SECUESTRAN A FLETES

Como se recordará, eran aproximadamente las 19:00 horas del lunes 4 de enero cuando tres sujetos fuertemente armados con rifles de asalto del tipo AK-47 irrumpieron en la negociación "Comercial Fletes" en donde se encontraba cerrando el local, el rico comerciante Rubén Fletes Guerrero, en compañía de un grupo de empleados y un familiar.

Y tras amenazar a todos, los que se encontraban en la banqueta del local comercial ubicado a un costado del mercado municipal por la calle Morelos número 27 de la zona centro, a jalones sacaron a Rubén Fletes, de 53 años de edad.

Considerado el hombre más rico de la zona norte del estado, Fletes Guerrero prácticamente fue arrastrado por su captores hasta la avenida México y lo obligaron abordar un automóvil de modelo reciente marca Volkswagen Jetta, color gris, sin placas de circulación, en el cual esperaba otro de los secuestradores.

Y en dicha unidad, los cuatro desconocidos se llevaron privado de su libertad a Rubén Fletes Guerrero y se dieron a la fuga rumbo al sur de la ciudad, y se internaron por el camino que conduce al poblado de Milpas Viejas, municipio de Tecuala.

Se conoció que inmediatamente después del plagio del próspero comerciante, un familiar abordo de otra unidad se fue tras ellos, pero a la altura del puente de El Filo, en las orillas de Tecuala, los plagiarios dispararon sus armas de fuego y lograron amedrentarlo, por lo que optó con regresar y solicitar el apoyo de la Policía Judicial del Estado y la Dirección de Seguridad Pública Municipal.

De inmediato, las unidades de los centros tácticos operativos de Tecuala, San Felipe Aztatán, Tierras Generosas y Acaponeta iniciaron un operativo para tratar de localizar a los delincuentes, y fueron alertados los grupos "Jaguar 4" y "Jaguar 5", además del resto de las partidas de la Policía Judicial del Estado de la zona norte.

Se creía que quienes privaron de su libertad al comerciante de Tecuala, quizá eran gente venidos del vecino estado de Sinaloa, puesto que se metieron por un camino bastante escabroso.

Al día siguiente, aproximadamente las 11:30 horas, fueron encontrados los restos del automóvil Jetta que estaba completamente quemado y abandonado por el camino de terracería que conduce de Las Palmitas a la comunidad de La Higuerita; parecía que intencionalmente fue rociado de gasolina y le prendieron fuego, como para borrar toda evidencia.

Días después, se conoció que dicho automóvil tenía reporte de robo en el Distrito Federal, de acuerdo al número de identificación que fue rescatado de entre los restos del vehículo incinerado; mientras que los plagiarios, y el empresario tecualense, habrían abandonado la entidad por un brazo de mar y se aseguraba que lo tenían privado de su libertad en algún lugar de la zona sur de Sinaloa.

En las meras barbas de un agente de tránsito

¡DAMA EN VOCHO REVOLCO COBRADOR!

* Le valió que un oficial de Tránsito estuviera agilizando la vialidad por el libramiento carretero y y sin respetar preferencia, se le atravesó a motociclista

Por Francisco Palomares y Alejandro García
MERIDIANO

Tepic.- Buen porrazo le dio una mujer que conducía un vochito por el libramiento a un pobre motociclista cobrador de una tienda de novedades, y todo se debió a que la mujer, sin preocuparle la presencia de tránsito, no respetó la preferencia de paso y se llevó de corbata al de la moto.

El reporte de la dirección de Tránsito del Estado indica que el percance ocurrió a las 09:45 horas de ayer viernes, en el libramiento carretero, esquina con la calle Shangay.

Se trata de un vehículo marca Volkswagen tipo sedan, color blanco, con placas de circulación REL5437, propiedad de Elva Carolina Alvarez Abedoy y era conducido por Georgina Alvarez Alvarez, de 26 años de edad, con domicilio en calle Lerdo número 331 oriente.

En cuanto al accidente, se conoció que la mujer transitaba por la calle Shangay y que al llegar al cruce con el Libramiento, justo donde se están llevando a cabo obras y ante la presencia de un agente de Tránsito que se encuentra en el lugar, Georgina no respetó la preferencia de paso y se cruzó.

Esto provocó que un motociclista que circulaba de poniente a oriente por el libramiento, se impactara contra su costado izquierdo y después de eso cayó aparatosamente contra la cinta asfáltica resultando lesionado.

El mismo agente de Tránsito destacamentado en ese lugar, Lorenzo Prado Ayón fue quien procedió a tomar nota del percance y dio aviso a la Cruz Roja para que acudieran en auxilio del lesionado.

A la llegada de los socorristas, encontraron tirado y doliéndose a Hugo César Uribe Félix, de 18 años de edad, con domicilio en calle Aguila Real sin número de la colonia El Faizán.

El muchacho dijo ser cobrador de "Novedades Elvia", y que viajaba a bordo de una moto marca Carabela 125, color rojo, con placas de circulación L217L.

Al final, el muchacho que resultó con herida en la mano derecha y golpes contusos en diferentes partes del cuerpo, no necesitó ser trasladado a un hospital, en tanto la mujer quedaba en calidad de detenida y a disposición del agente del Ministerio Público.

En la escena del accidente, el oficial de tránsito tomaba nota. (Fotos de FRANCISCO PALOMARES-Meridiano)

La motocicleta tirada sobre el libramiento.

La conductora del vochito, Georgina Alvarez.

Hugo César Uribe Félix conducía la motocicleta.

...ALES ASEGURAN CAMION CON 345 KILOS DE MOTA!

* Los 217 paquetes de la droga venían ocultos en cajas de huevo y era transportada al norte del país

Por Sergio Arcadia
MERIDIANO

Acaponeta.- Un chofer fue detenido, y un camión asegurado por agentes de la Policía Judicial Federal al detectar un cargamento de mariguana que era transportado hacia el norte del país.

Lo anterior, fue informado anoche por la delegación estatal de la Procuraduría General de la República (PGR), quien reveló que un total de 345 kilos 5 gramos de mariguana fueron decomisados la noche del pasado miércoles.

La misma fuente informó que al realizar un recorrido de inspección y vigilancia en la carretera estatal que conduce de Acaponeta a La Bayona, agentes de la Policía Judicial Federal detuvieron para su revisión un camión tipo torton marca Mercedes Benz, tipo caja, modelo 1992, con placas de circulación del Servicio Público Federal, mismo que era conducido por Norberto Zaragoza Llamas.

Se dijo que en el interior de la caja que era remolcado por el vehículo de carga, los agentes federales encontraron ocultos en cajas de huevo 217 paquetes mismos que al ser pesados arrojaron un peso bruto de 345 kilos 5 gramos de la yerba.

Finalmente, se informó que la droga, el vehículo y el detenido fueron puestos a disposición del agente del Ministerio Público de la Federación, quien inició la averiguación previa correspondiente por delito contra la salud.

¡LA SSA DARA TRABAJO A REOS DEL CERESO!

* Mediante un acuerdo, reclusos confeccionarán diversos implementos para hospitales, como sábanas, batas y almohadas a menores costos
* El IMSS en positivas pláticas para que también les manufacturen

Por Alejandro García
MERIDIANO

Tepic.- A fin de dar fuente trabajo directamente a los internos del penal y que ellos puedan recibir recursos para ayudar a su familia, a partir del pasado día 17, un grupo de mujeres y hombres comenzaron a realizar trabajos de costura y sastrería para la Secretaría de Salud quienes llegaron a un convenio para que se elaboren implementos para el servicio de hospitales.

Lo anterior fue dado a conocer por el director del Cereso "Venustiano Carranza", José de Jesús Parra Altamirano quien sobre este tema mencionó que el área maquiladora del penal, cuenta con 30 máquinas industriales, mismas que servirán para realizar dichos trabajos.

Muy animosos, 20 hombres y 10 mujeres son los que comenzarán a confeccionar diversos implementos para la Secretaría de Salud, como, sábanas, almohadas, batas, entre otras cosas que permitirán a los internos capacitados en esa área de trabajo, recibir el beneficio de ayudar a su familia económicamente por dicho trabajo.

Asimismo, destacó que este programa dio inicio el pasado día 17 del presente mes donde la Secretaría de Salud decidió dar el visto bueno para que se le confeccionen todos esa indumentaria que además, son de menor costo que en cualquier otra parte o empresa y elaborados por personas con capacidad.

Por otra parte, también dijo el funcionario que están abiertos a cualquier otra petición pues en el Cereso tienen disponible material humano y mecánico así sea en otro oficio como la carpintería, herrería, mecánica, costura y talabartería.

En el mismo renglón, apuntó que ahora se encuentran en pláticas muy positivas con el Instituto Mexicano del Seguro Social para que también puedan llevarles a cabo esos trabajos con menores costos como ahora lo están haciendo con la Secretaría de Salud que ya dotaron de telas e hilo a los internos que de inmediato se pusieron a trabajar.

Con todo esto, sobra decir que los internos se mantienen muy ocupados realizando acciones en beneficio de ellos y los demás, pues también se sabe que se cuenta con mucha actividad en cuestión educativa con los sistemas de estudio por parte del INEA, cosa que genera tranquilidad en el interior del penal.

Una supuesta hermana del limosnero se presentó en la agencia del MP...

¡IDENTIFICA EL CADAVER SIN VERLO!

Por Columba Rivera Mayoral
MERIDIANO

Tepic.- Procedente de la capital jalisciense una mujer arribó a ésta ciudad para identificar el cuerpo sin vida de su hermano, y se presentó en la agencia del Ministerio Público del fuero común de guardia, empero nunca lo hizo en la funeraria donde se encuentra el cadáver.

Durante el transcurso de la noche del pasado miércoles, Emilia Orozco Yáñez, se presentó en la agencia del Ministerio Público del fuero común de guardia procedente de la ciudad de Guadalajara con la finalidad de identificar el cuerpo de la persona que se encontró sin vida en la habitación 9 del hotel Posada Mati y que al parecer era su hermano que llevaba por nombre Heriberto Orozco Yáñez, contaba con 68 años de edad, originario y vecino de Zapopan, Jalisco.

La mujer dijo llamarse, Emilia Orozco Yáñez, siendo lo más curioso de la situación que la fémina hasta ayer no se había presentado en la funeraria Fernández donde se encuentra el cadáver de su supuesto hermano.

Como se recordará, la muerte del anciano de aproximadamente 72 años de edad, se dio a conocer por Meridiano el pasado 18 de febrero, donde se informó que en el interior de la habitación número 9 del hotel Posada Mati, una camarista encontró el cuerpo sin vida de quien se créia se llamaba Genaro García en base a una receta médica que se encontró sobre el buró.

Por otro lado, si la mujer identificó el cuerpo más no lo reclamó y luego de rendir su declaración ante el agente del Ministerio Público se regresó a la ciudad de Guadalajara de donde venía procedente.

Asimismo, cabe señalar que para la funeraria Fernández el cuerpo del anciano anoche continuaba como "N" "N" a más 72 horas de fallecido, por lo que en los próximos días podría ir a parar a la fosa común si no es reclamado por sus familiares.

¡SU EX CUÑADO LO REVENTO A LADRILLAZOS!

* También intentó ahorcarlo, pero la rápida intervención de familiares evitó una tragedia
* La PJE detuvo al agresor y fue puesto a disposición del MP

Por Claudia Lezama Cázares
y Josué Pelayo Martínez
MERIDIANO

Bahía de Banderas.- A ladrillazos atacó a su ex cuñado, al parecer una venganza fue lo que originó la agresión, afortunadamente se dio aviso a la Policía Municipal y la Policía Judicial del Estado que lograron la detención del sujeto que fue trasladado hasta la cárcel municipal en Valle de Banderas.

Ahora enfrenta el delito de allanamiento de morada y lesiones, quien dijo llamarse Salvador Muro López, alias "El Chavo", de 25 años de edad, quien se introdujo a una vivienda donde primero atacó a una dama de nombre Gregoria Rodríguez González, quien presentaba escoriaciones en la espalda, las que fueron ocasionadas al focejear con el individuo a quien no reconoció, pero que la agredió sin ningún motivo.

Al presentar la denuncia ante el agente del Ministerio Público del fuero común en San José del Valle, licenciado Guillermo Romero, quien abrió una averiguación previa, ahí quedó asentado lo que la afectada señaló, que eran alrededor de las 01:00 horas de ayer, cuando estaba en compañía de su hijo durmiendo en su hogar que se localiza en la calle canal sin número, en San Juan de Abajo, la atacó y la tumbó al suelo, asimismo, le tapó la boca para evitar que gritara, después se fue de ahí, posteriormente se fue con un vecino a quien también agredió.

Al parecer, el hoy detenido brincó una barda para introducirse a la vivienda que ocupa Armando Gonzáles Guerra, en la calle Jesús Casas número 100 en la colonia Tierra Blanca, en San Juan de Abajo, quien señaló en la denuncia que estaba dormido cuando de pronto sintió un golpe en la cabeza, se dio cuenta que lo agredió su ex cuñado a quien apodan "El Chavo", quien vivió con su hermana hace un tiempo, pero que los problemas eran frecuentes y por eso se separaron, por lo que considera que el indiciado podría haber actuado por venganza pero sin tener motivo, ya que él no tuvo nada que ver en la separación, también lo trató de ahorcar pero la rápida intervención de familiares y la Policía lograron someter al individuo.

Al llegar la policía al domicilio del lesionado, se introdujeron y encontraron al agresor, quien había utilizado un ladrillo para golpear a su ex cuñado, al arribar la elementos de la PJE procedieron a detener a Salvador Muro López y se percataron que la almohada estaba manchada de sangre.

Mientras tanto el lesionado fue llevado a recibir atención médica al Seguro Social en San Juan de Abajo, donde fue atendido por el médico de guardia, afortunadamente las lesiones no ponen en peligro la vida del herido.

Salvador Muro López, de 25 años de edad, agredió a ladrillazos a su excuñado. (Foto Josué Pelayo)

¡CON CUCHILLO AMEDRENTO TENDERA!

* No es la primera vez que hace un "teatrito" de esa naturaleza, ahora se presentaron cargos en su contra

Por Claudia Lezama Cázares
y Josué Pelayo Martínez
MERIDIANO

Bahía de Banderas.- La Policía Municipal detuvo a Jesús Durán por agredir verbalmente a una dama que se encontraba en el interior de su negocio, además de que traía un enorme cuchillo cebollero, al momento de ser detenido también aseguraron el puñal, con el cual había amenazado momentos antes a la propietaria de una tienda de abarrotes.

Los hechos ocurrieron el martes alrededor de las 14:00 horas, cuando el hoy detenido acudió hasta la calle Allende número 53 esquina con 5 de Mayo, donde está un comercio que atiende Felipa Contreras Topete; llegó gritando con palabras altisonantes y exigía la presencia del marido de la comerciante, salió un hijo de ambos y éste encaró a Jesús Durán, quien no paraba de gritar.

El detenido gritaba "háblale a tu padre, que salga y no sea gallina", agregando la denunciante que al salir en defensa de su hijo y su esposo, el sujeto le decía "usted no se meta, no sea metiche", asimismo, utilizó palabras altisonantes faltándome al respeto, posterior a eso me amenazó con traer una pistola, sólo traía el cuchillo, el cual fue encontrado en la banqueta al presentarse una patrulla que se llevó detenido a Jesús Durán.

Se dijo que no es la primera vez que hace es tipo de escenitas, por lo que ahora enfrenta los cargos por delito de amenazas e injurias en agravio de Felipa Contreras Topete.

La Policía Muncipal acudió inmediatamente al lugar donde se había presentado el problema, por lo que se tomaron cartas en el asunto y se llevaron detenido al agresor, al igual que aseguraron el cuchillo con el que amenazó a la propietaria de la tienda de abarrotes, el agente del Ministerio Público del fuero común en San José, licenciado Guillermo Romero Ríos abrió la averiguación previa 113/99 en contra de Jesús Durán.

Jesús Durán Tovar, enfrenta cargos por amenazas e injurias. (Fotos Josué Pelayo)

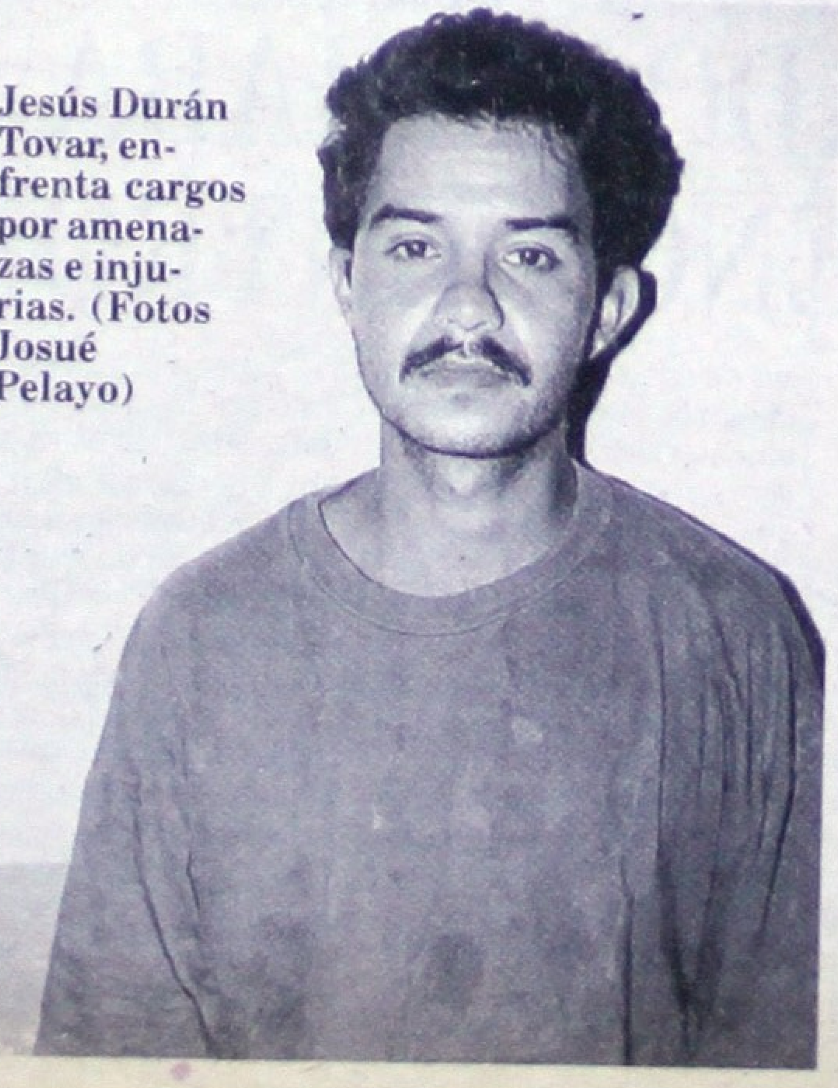

PAPELERIA EL CONTADOR S.A. DE C.V.

15% de descuento en Artículos Escolares comprando a tiempo

La que si vende barato, siempre tenemos ofertas

Todo para: Contadores, oficina y el estudiante

Mayoreo y Menudeo

Servicio a Domicilio

Veracruz No. 58 Nte. Tel. 12-08-72 Fax 12-01-36 Tepic, Nay.